

Unidade Gestora:  
**SECRETARIA DE AGRICULTURA,  
RECURSOS HÍDRICOS E MEIO AMBIENTE**

**PRESTAÇÃO DE CONTAS DE GESTÃO**  
**Exercício Financeiro**  
**2 0 2 2**  
**(Período: 01/01/2022 a 31/12/2022)**

**CONTAS DE GESTÃO**  
**Conforme Instrução Normativa TCM/CE n.º 03/2013**

## INDICE

### CONFORME INSTRUÇÃO NORMATIVA TCM/CE N.º 03/2013

ITEM	DESCRIÇÃO
I	❖ Ofício de Encaminhamento e Ato de Nomeação do Gestor
II	❖ Relação e Cadastro dos Responsáveis ( <i>Modelos 01 e 02</i> )
III	❖ Demonstração do Fluxo de Caixa, Balanços Orçamentário, Financeiro, Patrimonial, Demonstração das Variações Patrimoniais (Relação de Bens) ❖ Anexos Auxiliares
IV	❖ Demonstrativo dos Adiantamentos Concedidos ( <i>Modelos 03</i> )
V	❖ Demonstrativo das Doações, Subvenções, Auxílios e Contribuições Concedidos ( <i>Modelo 04</i> )
VI	❖ Demonstrativo das Responsabilidades Não Regularizadas ( <i>Modelo 05</i> )
VII	❖ Demonstrativos dos Restos a Pagar Inscritos, Pagos, Prescritos e Cancelados ( <i>Modelo 06</i> )
VIII	❖ Relatório do Setor Contábil ( <i>Modelo 07</i> )
IX	❖ Termo de Conferência de Caixa e Conciliações Bancárias ( <i>Modelo 08</i> )
X	❖ Extratos e Saldos Bancários
XI	❖ Atos de Nomeação da Comissão de Licitação e do Pregoeiro e Equipe de Apoio
XII	❖ Relação das Entidades beneficiadas por Convênio ( <i>Modelo 11</i> )
XIII	❖ Demonstrativo dos subsídios dos vereadores, nos casos das contas de gestão de câmara municipal;
XIV	❖ Cópia da lei que fixou os subsídios de prefeito, vice-prefeito e secretários para o período, assim como da lei que fixou o dos vereadores, nos casos das contas de gestão de câmara municipal;
XV	❖ Quadro demonstrativo das receitas destinadas e despesas – FUNDEB, nos casos de contas de gestão do órgão ou fundo responsável pela educação
XVI	❖ Demonstrativos de Receitas e Despesas
XVII	❖ Alterações das Normas que Regulam a Gestão

Unidade Gestora:  
**SECRETARIA DE AGRICULTURA,  
RECURSOS HÍDRICOS E MEIO AMBIENTE**

**PRESTAÇÃO DE CONTAS DE GESTÃO**  
**Exercício Financeiro**

**2 0 2 2**

(Período: 01/01/2022 a 31/12/2022)

**CONTAS DE GESTÃO – IN-TCM/CE Nº 03/2013**

**I - Ofício de Encaminhamento e Ato de Nomeação do Gestor**



Banabuiú, 31 de maio de 2023.

**OFÍCIO Nº 05.31-001/2023/SEAGRI**

A Sua Excelência o Senhor

**CONSELHEIRO DR. JOSÉ VALDOMIRO TÁVORA DE CASTRO JÚNIOR**

Presidente do Tribunal de Contas do Estado do Ceará – TCE/CE

Rua Sena Madureira, 1047 – Centro – CEP: 60055-080 – Fortaleza – CE

Assunto: **APRESENTAÇÃO DE PRESTAÇÃO DE CONTAS DE GESTÃO.**

Excelentíssimo Senhor Presidente,

Com cumprimentos de estima e respeito, nos termos da Instrução Normativa TCM/CE nº 03/2013 recepcionada por essa colenda Corte de Contas, tempestivamente, encaminhamos a esse egrégio Tribunal de Contas do Estado do Ceará, a inclusa Prestação Anual de Contas de Gestão (BALANÇO GERAL) da Unidade Gestora: **SECRETARIA DE AGRICULTURA, RECURSOS HÍDRICOS E MEIO AMBIENTE** atinente ao exercício financeiro de **2022** – (Período: 01/01/2022 a 31/12/2022).

Saudações costumeiras.

Atenciosamente,



**GLAUCO FAUSTO DE BRITO**

Secretário de Agricultura, Rec. Hídricos e Meio Ambiente

CPF: 925.711.408-25

**Portaria de Nº 012/2021.**

**Nomeia Ocupante de Cargo Comissionado, na forma,  
prevista em lei, e dá outras providências.**

O Prefeito Municipal de Banabuiú, Estado do Ceará, no uso de suas atribuições previstas no artigo 72, II e VII, da Lei Orgânica do Município de Banabuiú, Estado do Ceará, etc.

**RESOLVE:**

**Art. 1º.** Nomear o Sr. **GLAUCO FAUSTO DE BRITO**, portador do CPF: 925.711.408-25 para exercer o Cargo em Comissão de **SECRETÁRIO DE AGRICULTURA, RECURSOS HÍDRICOS E MEIO AMBIENTE** na forma prevista em lei.

**Art. 2º.** As despesas decorrentes da aplicação dessa Portaria correrão por conta da dotação orçamentária das receitas próprias do Município de Banabuiú, no vigente orçamento.

**Art. 3º.** Esta Portaria entrará em vigor na data de sua publicação, revogadas as disposições em contrário.

**REGISTRE-SE.  
PUBLIQUE-SE.  
CUMPRA-SE.**

Paço da Prefeitura Municipal de Banabuiú, Estado do Ceará, em 04 de Janeiro de 2021.



**FRANCISCO HERMES NOBRE**  
PREFEITO MUNICIPAL

Publicado no Diário Oficial do Estado do Ceará no dia 07/01/21, página 2611  
A verificação de autenticidade do documento pode ser feita no endereço eletrônico: [www.ced.org.br](http://www.ced.org.br)  
Código de Verificação: **B4C4561A**

Unidade Gestora:  
**SECRETARIA DE AGRICULTURA,  
RECURSOS HÍDRICOS E MEIO AMBIENTE**

**PRESTAÇÃO DE CONTAS DE GESTÃO**  
**Exercício Financeiro**

**2 0 2 2**

(Período: 01/01/2022 a 31/12/2022)

**CONTAS DE GESTÃO – IN-TCM/CE Nº 03/2013**

**II - Relação e Cadastro dos Responsáveis (Modelos 01 e 02)**

## CADASTRO DE GESTOR – CONFORME IN-TCM/CE Nº 03/2013

Prefeitura Municipal de: **BANABUIÚ**

Exercício: **2022**

### DADOS DA UNIDADE GESTORA:

Código e Nome da Unidade Gestora (conforme o SIM):

**14-SECRETARIA DE AGRICULTURA, RECURSOS HÍDRICOS E MEIO AMBIENTE**

Nome do Servidor (Gestor):

**GLAUCO FAUSTO DE BRITO**

Cargo/Função:

**Secretário de Agricultura, Recursos  
Hídricos e Meio Ambiente**

CPF:

**925.711.408-25**

Matrícula:

**1607**

Período da Gestão:

**01/01/2022 a 31/12/2022**

Nomeação/Designação Ato Nº:

**012/2021**

Data do Ato:

**04/01/2021**

Data da Publicação:

**07/01/2021**

Delegação de Competência:

**GESTOR DE RECEITAS/ORDENADOR DE DESPESAS**

Data do Ato:

**04/01/2021**

Data da Publicação:

**07/01/2021**

Data da Comunicação ao TCE-CE:

**07/01/2021**

Endereço Residencial:

**RUA IRMA TAVARES, S/N**

Bairro/Distrito:

**CENTRO**

Município:

**BANABUIÚ**

UF:

**CE**

CEP:

**62960-000**

Telefones:

**(88) 9.9951-1215**

Elaborado por:

**GLAUCO FAUSTO DE BRITO**

Período da Gestão:

**01/01/2022 a 31/12/2022**

Nomeação/Designação Ato Nº:

**012/2021**

Data do Ato:

**04/01/2021**

Data da Publicação:

**07/01/2021**

Contador(a):

Tesoureiro(a):

Ordenador(a) da Despesa:

ASS:

*Diego Torquato Almeida*

ASS:

*ANTONIO FRED DO AMARAL FILHO*

ASS:

*Glauco Fausto de Brito*

NOME: Diego Torquato Almeida

NOME: Antônio Fred do Amaral Filho

NOME: Glauco Fausto de Brito

CRC/CE: 020932/O – CPF: 006.356.623-02

MAT.: 18542 – CPF: 060.437.753-36

MAT.: 1607 – CPF: 925.711.408-25

Município: <b>BANABUIÚ</b>	Mês/Ano: <b>12/2022</b>
Órgão: <b>08-SECRETARIA DE AGRICULTURA, RECURSOS HÍDRICOS E MEIO AMBIENTE</b>	Unidades orçamentárias: <b>0801-SECRETARIA DE AGRICULTURA, RECURSOS HÍDRICOS E MEIO AMBIENTE 0802-FUNDO MUNICIPAL DE MEIO AMBIENTE</b>

## CADASTRO DA EMPRESA E/OU CONTADOR RESPONSÁVEL

Município: <b>BANABUIÚ</b>		Exercício: <b>2022</b>	
Empresa: <b>FINANCE GESTÃO CONTÁBIL S/S</b>		Contador: <b>DIEGO TORQUATO ALMEIDA</b>	
CNPJ: <b>13.025.973/0001-27</b>	CPF: <b>006.356.623-02</b>	CNPJ: <b>13.025.973/0001-27</b>	CPF: <b>006.356.623-02</b>
Endereço Comercial: <b>RUA TOMAS ACIOLY, 1493 DIONÍSIO TORRES - CEP: 60.135-206 FORTALEZA/CE</b>		Endereço Residencial: <b>RUA MACHADO DE ASSIS, 800, APTO 304 - TORRE IRACEMA, DAMAS - CEP: 60.426-000 FORTALEZA/CE</b>	
Telefone: <b>(85) 9.9178-6718</b>		Telefone: <b>(85) 9.9178-6718</b>	
Email: <b><a href="mailto:financegcontabil@gmail.com">financegcontabil@gmail.com</a></b>		Email: <b><a href="mailto:diegotor4@hontmail.com">diegotor4@hontmail.com</a></b>	

Contador(a):

Tesoureiro(a):

Ordenador(a) da Despesa:

ASS: Diego Torquato Almeida

ASS: ANTONIO FRED DO AMARAL FILHO

ASS: Glaucio Fausto de Brito

NOME: Diego Torquato Almeida

NOME: Antônio Fred do Amaral Filho

NOME: Glaucio Fausto de Brito

CRC/CE: 020932/O – CPF: 006.356.623-02

MAT.: 18542 – CPF: 060.437.753-36

MAT.: 1607 – CPF: 925.711.408-25







**CONSELHO REGIONAL DE CONTABILIDADE DO ESTADO DO CEARÁ  
CERTIDÃO DE HABILITAÇÃO DE EMPRESA**

O **CONSELHO REGIONAL DE CONTABILIDADE DO ESTADO DO CEARÁ** certifica que a Organização Contábil identificada no presente documento encontra-se habilitada para o exercício da profissão contábil.

**IDENTIFICAÇÃO DO REGISTRO**

DENOMINAÇÃO.... :	FINANCE GESTÃO CONTÁBIL SOCIEDADE SIMPLES
NOME FANTASIA.. :	
REGISTRO..... :	CE-000914/O-7
CATEGORIA..... :	SOCIEDADE SIMPLES PURA
CNPJ..... :	13.025.973/0001-27

A falsificação deste documento constitui-se em crime previsto no Código Penal Brasileiro, sujeitando o autor à respectiva ação penal.

Emissão: CEARÁ, 05/05/2023 as 17:05:19.

Válido até: 03/08/2023.

Código de Controle: 674422.

Para verificar a autenticidade deste documento consulte o site do CRCCE.



**CONSELHO REGIONAL DE CONTABILIDADE DO ESTADO DO CEARÁ  
CERTIDÃO DE HABILITAÇÃO PROFISSIONAL**

O CONSELHO REGIONAL DE CONTABILIDADE DO ESTADO DO CEARÁ certifica que o(a) profissional identificado(a) no presente documento encontra-se habilitado para o exercício da profissão contábil.

**IDENTIFICAÇÃO DO REGISTRO**

NOME.....	: DIEGO TORQUATO ALMEIDA
REGISTRO.....	: CE-020932/O-5
CATEGORIA.....	: CONTADOR
CPF.....	: ***.356.623-**

A falsificação deste documento constitui-se em crime previsto no Código Penal Brasileiro, sujeitando o autor à respectiva ação penal.

Emissão: CEARÁ, 22/04/2023 as 13:26:54.

Válido até: 21/07/2023.

Código de Controle: 858959.

Para verificar a autenticidade deste documento consulte o site do CRCCE.

Unidade Gestora:  
**SECRETARIA DE AGRICULTURA,  
RECURSOS HÍDRICOS E MEIO AMBIENTE**

**PRESTAÇÃO DE CONTAS DE GESTÃO**  
**Exercício Financeiro**

**2 0 2 2**

(Período: 01/01/2022 a 31/12/2022)

**CONTAS DE GESTÃO – IN-TCM/CE Nº 03/2013**

**III – Demonstração do Fluxo de Caixa, Balanços Orçamentário, Financeiro, Patrimonial e  
Demonstração das Variações Patrimoniais (Relação de Bens)**



**PREFEITURA MUNICIPAL DE BANABUIU**

Demonstração dos Fluxos de Caixa

14 - Secretaria de Agric. Rec. Hid. Meio Ambi

Exercício: 2022

Período: 01/01/2022 a 31/12/2022

DCASP (Art. 1º, III da Portaria nº 700 de 10 de Dezembro de 2014)

	Exercício Atual	Exercício Anterior
<b>Fluxo de Caixa das Atividades das Operações</b>		
<b>Ingressos</b>	3.892.078,58	2.643.981,69
Receitas Derivadas e Originárias	0,00	0,00
Transferências Correntes Recebidas	0,00	0,00
Outros Ingressos Operacionais	3.892.078,58	2.643.981,69
<b>Desembolsos</b>	3.862.133,58	2.397.798,69
Pessoal e Demais Despesas	3.551.821,90	2.330.490,47
Juros e Encargos da Dívida	0,00	0,00
Transferências Concedidas	0,00	0,00
Outros Desembolsos Operacionais	310.311,68	67.308,22
<b>Fluxo de Caixa Líquido das Atividades Operacionais (I)</b>	29.945,00	246.183,00
<b>Fluxo de Caixa das Atividades de Investimento</b>		
<b>Ingressos</b>	0,00	0,00
Alienação de Bens	0,00	0,00
Amortização de Empréstimos e Financiamentos Concedidos	0,00	0,00
Outros Ingressos de Investimentos	0,00	0,00
<b>Desembolsos</b>	29.945,00	246.183,00
Aquisição de Ativo Não Circulante	29.945,00	246.183,00
Concessão de Empréstimos e Financiamentos	0,00	0,00
Outros Desembolsos de Investimentos	0,00	0,00
<b>Fluxo de Caixa Líquido das Atividades de Investimento (II)</b>	-29.945,00	-246.183,00
<b>Fluxo de Caixa das Atividades de Financiamento</b>		

**PREFEITURA MUNICIPAL DE BANABUIU**

Demonstração dos Fluxos de Caixa

14 - Secretaria de Agric. Rec. Hid. Meio Ambi

Exercício: 2022

Período: 01/01/2022 a 31/12/2022

DCASP (Art. 1º, III da Portaria nº 700 de 10 de Dezembro de 2014)

	Exercício Atual	Exercício Anterior
<b>Ingressos</b>	0,00	0,00
Operações de Crédito	0,00	0,00
Integralização do Capital Social de Empresas Dependentes	0,00	0,00
Transferências de Capital Recebidas	0,00	0,00
Outros Ingressos de Financiamentos	0,00	0,00
<b>Desembolsos</b>	0,00	0,00
Amortização/Refinanciamento da Dívida	0,00	0,00
Outros Desembolsos de Financiamentos	0,00	0,00
<b>Fluxo de Caixa Líquido das Atividades de Financiamento (III)</b>	0,00	0,00
<b>Geração Líquida de Caixa e Equivalente de Caixa (I + II + III)</b>	0,00	0,00
Caixa e Equivalente de Caixa Inicial	0,00	0,00
Caixa e Equivalente de Caixa Final	0,00	0,00
<b>Quadro de Receitas Derivadas e Originárias</b>		
Receita Tributária	0,00	0,00
Receita de Contribuições	0,00	0,00
Receita Patrimonial	0,00	0,00
Receita Agropecuária	0,00	0,00
Receita Industrial	0,00	0,00
Receita de Serviços	0,00	0,00
Remuneração das Disponibilidades	0,00	0,00
Outras Receitas Derivadas e Originárias	0,00	0,00
<b>Total das Receitas Derivadas e Originárias</b>	0,00	0,00

**PREFEITURA MUNICIPAL DE BANABUIU**

Demonstração dos Fluxos de Caixa

14 - Secretaria de Agric. Rec. Hid. Meio Ambi

Exercício: 2022

Período: 01/01/2022 a 31/12/2022

DCASP (Art. 1º, III da Portaria nº 700 de 10 de Dezembro de 2014)

	Exercício Atual	Exercício Anterior
<b>Quadro de Transferências Recebidas e Concedidas</b>		
<b>Transferências Recebidas</b>		
Intergovernamentais	0,00	0,00
da União	0,00	0,00
de Estados e Distrito Federal	0,00	0,00
de Municípios	0,00	0,00
Intragovernamentais	0,00	0,00
Outras Transferências Recebidas	0,00	0,00
<b>Total das Transferências Recebidas</b>	<b>0,00</b>	<b>0,00</b>
<b>Transferências Concedidas</b>		
Intergovernamentais	0,00	0,00
da União	0,00	0,00
de Estados e Distrito Federal	0,00	0,00
de Municípios	0,00	0,00
Intragovernamentais	0,00	0,00
<b>Total das Transferências Concedidas</b>	<b>0,00</b>	<b>0,00</b>
<b>Quadro de Desembolsos de Pessoal e Demais Despesas por Função</b>		
Saneamento	369.028,08	129.167,00
Agricultura	3.182.793,82	2.201.323,47
<b>Total dos Desembolsos de Pessoal e Demais Despesas por Função</b>	<b>3.551.821,90</b>	<b>2.330.490,47</b>



**PREFEITURA MUNICIPAL DE BANABUIU**

Demonstração dos Fluxos de Caixa

14 - Secretaria de Agric. Rec. Hid. Meio Ambi

Exercício: 2022

Período: 01/01/2022 a 31/12/2022

DCASP (Art. 1º, III da Portaria nº 700 de 10 de Dezembro de 2014)

	Exercício Atual	Exercício Anterior
<b>Quadro de Desembolsos de Juros e Encargos da Dívida</b>		
Juros e Correção Monetária da Dívida Interna	0,00	0,00
Juros e Correção Monetária da Dívida Externa	0,00	0,00
Outros Encargos da Dívida	0,00	0,00
<b>Total dos Juros e Encargos da Dívida</b>	<b>0,00</b>	<b>0,00</b>

*Diego Torquato Almeida*

FINANCE GESTAO CONTABIL S/S  
Contador CRC:914/O

*Glauco Fausto de Brito*

GLAUCO FAUSTO DE BRITO  
SECRETÁRIO(A)



---

**Notas Explicativas**

---

**Nota 1 - Aspectos Gerais**

A Demonstração dos Fluxos de Caixa (DFC) apresenta as entradas e saídas de caixa classificadas em fluxos operacional, de investimento e de financiamento.

**Fluxo de Caixa das Atividades Operacionais**

- Ingressos das Operações

Compreendem as receitas relativas às atividades operacionais líquidas das respectivas deduções e as transferências recebidas.

- Desembolsos das Operações

Compreendem as despesas relativas às atividades operacionais, demonstrando-se os desembolsos de pessoal, os juros e encargos sobre a dívida e as transferências concedidas.

**Fluxo de Caixa das Atividades de Investimento**

- Ingressos de Investimento

Compreendem as receitas referentes à alienação de ativos não circulantes e de amortização de empréstimos e financiamentos concedidos.

- Desembolsos de Investimento

Compreendem as despesas referentes à aquisição de ativos não circulantes e as concessões de empréstimos e financiamentos.

**Fluxo de Caixa das Atividades de Financiamento**

- Ingressos de Financiamento

Compreendem as obtenções de empréstimos, financiamentos e demais operações de crédito, inclusive o refinanciamento da dívida. Compreendem também a integralização do capital social de empresas dependentes.

DFC é elaborada utilizando-se contas da classe 6 (Controles da Execução do Planejamento e Orçamento), com filtros pelas naturezas orçamentárias de receitas e de despesas. Também faz uso, quando necessário, de outras contas e filtros necessários para marcar a movimentação extraorçamentária que eventualmente transitar pela conta Caixa e Equivalentes de Caixa.

DFC é elaborada pelo método direto e evidencia as movimentações ocorridas na conta Caixa e Equivalentes de Caixa, segregados nos fluxos das operações, dos investimentos e dos financiamentos.

A soma dos três fluxos deverá corresponder à diferença entre o saldo de Caixa e Equivalentes de Caixa do exercício em relação ao saldo de Caixa e Equivalentes de Caixa do exercício anterior.





**Notas Explicativas**

**Nota 2 - Geração Líquida de Caixa e Equivalente de Caixa:**

- Fluxo de Caixa Líquido das Atividades Operacionais.....:	R\$	29.945,00
- Fluxo de Caixa Líquido das Atividades de Investimento..:	R\$	-29.945,00
- Fluxo de Caixa Líquido das Atividades de Financiamento.:	R\$	0,00
- TOTAL.:	R\$	0,00
- Caixa e Equivalente de Caixa Inicial.....:	R\$	0,00
- Caixa e Equivalente de Caixa Final..... :	R\$	0,00

*Diogo Torquato Almeida*

FINANCE GESTAO CONTABIL S/S  
Contador CRC:914/O

GLAUCO FAUSTO DE BRITO  
SECRETÁRIO(A)

**PREFEITURA MUNICIPAL DE BANABUIU**

Balanço Orçamentário

Exercício: 2022

Período: 01/01/2022 a 31/12/2022

14 - Secretaria de Agric. Rec. Hid. Meio Ambi

DCASP (Art. 1º, III da Portaria nº 700 de 10 de Dezembro de 2014)

Receitas Orçamentárias	Previsão Inicial	Previsão Atualizada (a)	Receitas Realizadas (b)	Saldo c = (b-a)		
<b>Nada a Registrar</b>						
Subtotal das Receitas (I)	0,00	0,00	0,00	0,00		
Refinanciamento (II)						
Operações de Crédito Internas						
Mobiliária						
Contratual						
Operações de Crédito Externas						
Mobiliária						
Contratual						
Subtotal com Refinanciamento (III) = (I + II)	0,00	0,00	0,00	0,00		
Déficit (IV)	3.298.875,00	3.595.602,50	3.595.602,50			
Total (V) = (III + IV)	3.298.875,00	3.595.602,50	3.595.602,50	0,00		
Saldos de Exercícios Anteriores (Utilizados para Créditos Adicionais)						
Superávit Financeiro						
Reabertura de Créditos Adicionais						
Despesas Orçamentárias	Dotação Inicial (d)	Dotação Atualizada (e)	Despesas Empenhadas (f)	Despesas Liquidadas (g)	Despesas Pagas (h)	Saldo da Dotação (i)=(e-f)
Despesas Correntes	2.988.850,00	3.565.657,50	3.565.657,50	3.565.657,50	3.551.821,90	0,00
Pessoal e Encargos Sociais	477.450,00	699.607,62	699.607,62	699.607,62	699.607,62	0,00
Outras Despesas Correntes	2.511.400,00	2.866.049,88	2.866.049,88	2.866.049,88	2.852.214,28	0,00
Despesas de Capital	310.025,00	29.945,00	29.945,00	29.945,00	29.945,00	0,00
Investimentos	310.025,00	29.945,00	29.945,00	29.945,00	29.945,00	0,00
Subtotal das Despesas (VI)	3.298.875,00	3.595.602,50	3.595.602,50	3.595.602,50	3.581.766,90	0,00
Amortização da Dívida/Refinanciamento (VII)						
Amortização da Dívida Interna						
Dívida Mobiliária						
Outras Dívidas						
Amortização da Dívida Externa						
Dívida Mobiliária						
Outras Dívidas						
Subtotal com Refinanciamento (VIII)=(VI+VII)	3.298.875,00	3.595.602,50	3.595.602,50	3.595.602,50	3.581.766,90	0,00
Superávit (IX)			0,00			0,00
Total (X) = (VIII + IX)	3.298.875,00	3.595.602,50	3.595.602,50	3.595.602,50	3.581.766,90	0,00
Restos a Pagar Não Processados	Em Exercícios Anteriores (a)	Em 31/12 do Exercício Anterior (b)	Liquidados (c)	Pagos (d)	Cancelados (e)	Saldo (f) = (a+b-d-e)
Despesas Correntes	0,00	248,00	248,00	248,00	0,00	0,00



**PREFEITURA MUNICIPAL DE BANABUIU**

Balanço Orçamentário

14 - Secretaria de Agric. Rec. Hid. Meio Ambi

Exercício: 2022

Período: 01/01/2022 a 31/12/2022

DCASP (Art. 1º, III da Portaria nº 700 de 10 de Dezembro de 2014)

Restos a Pagar Não Processados	Em Exercícios Anteriores (a)	Em 31/12 do Exercício Anterior (b)	Liquidados (c)	Pagos (d)	Cancelados (e)	Saldo (f) = (a+b-d-e)
Outras Despesas Correntes	0,00	248,00	248,00	248,00	0,00	0,00
<b>Total</b>	<b>0,00</b>	<b>248,00</b>	<b>248,00</b>	<b>248,00</b>	<b>0,00</b>	<b>0,00</b>

Restos a Pagar Processados e Não Processados Liquidados	Em Exercícios Anteriores (a)	Em 31/12 do Exercício Anterior (b)	Pagos (c)	Cancelados (d)	Saldo (e) = (a+b-c-d)
Despesas Correntes	43.147,10	58.785,84	57.526,04	176,57	44.230,33
Pessoal e Encargos Sociais	13.487,45	6.552,60	6.552,60	0,00	13.487,45
Outras Despesas Correntes	29.659,65	52.233,24	50.973,44	176,57	30.742,88
<b>Total</b>	<b>43.147,10</b>	<b>58.785,84</b>	<b>57.526,04</b>	<b>176,57</b>	<b>44.230,33</b>

*Diego Torquato Almeida*

FINANCE GESTAO CONTABIL S/S  
Contador CRC:914/O

*Glauco Fausto de Brito*

GLAUCO FAUSTO DE BRITO  
SECRETÁRIO(A)



---

**Notas Explicativas**

---

**Nota 1 - Aspectos Gerais**

O Balanco Orçamentário previsto no art. 102 da Lei Federal 4.320/64 apresenta as receitas estimadas e as despesas fixadas no orçamento em confronto com as receitas arrecadadas e as despesas executadas, respectivamente. A partir do confronto entre as receitas executadas com as estimadas, é possível avaliar o desempenho da arrecadação no exercício em questão. Quando confrontadas as despesas executadas com as autorizadas, é possível analisar as despesas da administração mediante a autorização legislativa que orientou os gastos e também a ação do gestor. O confronto das diferenças entre as receitas previstas e as despesas fixadas, bem como entre as receitas e despesas executadas, permite o conhecimento do resultado orçamentário: superávit (receita maior que despesa) ou déficit (despesa maior que a receita).

Em sua estrutura, deve evidenciar as receitas e as despesas orçamentárias por categoria econômica, confrontar o orçamento inicial e as suas alterações com a execução, demonstrar o resultado orçamentário e discriminar:

- (a) as receitas por fonte (espécie); e**
- (b) as despesas por grupo de natureza.**

O Balanco Orçamentário é composto por:

§ Quadro Principal: são apresentadas as receitas e despesas previstas em confronto com as realizadas. As receitas e despesas são apresentadas conforme a classificação por natureza. No caso da despesa, a classificação funcional também é utilizada complementarmente à classificação por natureza. Ainda no Quadro Principal, as receitas são informadas pelos valores líquidos das respectivas deduções, tais como restituições, descontos, retificações, deduções para o Fundeb e repartições de receita tributária entre os entes da Federação, quando registradas como dedução.

§ Quadro da Execução dos Restos a Pagar Não Processados: são informados os restos a pagar não processados inscritos até o exercício anterior nas respectivas fases de execução. Os restos a pagar inscritos na condição de não processados que tenham sido liquidados em exercício anterior ao de referência compõem o Quadro da Execução de Restos a Pagar Processados.

§ Quadro da Execução dos Restos a Pagar Processados e Restos a Pagar Não Processados Liquidados: são informados os restos a pagar processados inscritos até o exercício anterior nas respectivas fases de execução. São informados, também, os restos a pagar inscritos na condição de não processados que tenham sido liquidados em exercício anterior.

**Nota 2 - Critérios de Reconhecimento e Classificação das Receitas Orçamentárias**

O Balanco Orçamentário evidencia as receitas orçamentárias detalhadas em níveis relevantes de análise, confrontando o orçamento inicial e as suas alterações com a execução, demonstrando o resultado orçamentário, conforme NBC T 16.6 (Resolução CFC nº 1.133/2008).

O Balanco Orçamentário é estruturado de forma a evidenciar a integração entre o planejamento e a execução orçamentária, e o seu formato está de acordo com o



**Notas Explicativas**

Manual de Contabilidade Aplicada ao Setor público, 6ª EDIÇÃO.

Durante o período de gestão a unidade gestora não registrou ingressos de receitas orçamentarias.

**Nota 3 - Critérios de Reconhecimento e Classificação das Despesas Orçamentárias**

As despesas orçamentárias, resultantes de autorização legislativa prevista na Lei Orçamentária Anual para o exercício financeiro de 2022, seguem o regime contábil da competência e a respectiva execução orçamentária prevista no Capítulo III da Lei Federal nº 4.320/64, sendo consideradas realizadas quando do seu empenho (art. 35 da Lei Federal nº 4.320/64) para efeito orçamentário, e quando da sua liquidação para efeito contábil.

As despesas são apresentadas sem ajuste inflacionário, ou seja, em moeda original do ano de realização, expressos em reais.

As despesas estão listadas pelos seus valores empenhados, liquidados e pagos no exercício, além de apresentar sua dotação inicial, atualizada e o respectivo saldo.

As dotações orçamentárias fixadas originalmente foram atualizadas através da abertura de créditos adicionais suplementares autorizados na Lei Orçamentária, sendo empenhado 100,00 % da despesa fixada atualizada.

Dotação Inicial	Dotação Atualizada	Total Empenhado	Total Liquidado	Total Pago	Saldo Orçamentário do Exercício
3.298.875,00	3.595.602,50	3.595.602,50	3.595.602,50	3.581.766,90	0,00

*Diego Torquato Almeida*

FINANCE GESTAO CONTABIL S/S  
Contador CRC:914/O

*Glauco Fausto de Brito*

GLAUCO FAUSTO DE BRITO  
SECRETÁRIO(A)

**PREFEITURA MUNICIPAL DE BANABUIU**

Balço Financeiro

14 - Secretaria de Agric. Rec. Hid. Meio Ambi

Exercício: 2022

Período: 01/01/2022 a 31/12/2022

DCASP (Art. 1º, III da Portaria nº 700 de 10 de Dezembro de 2014)

Ingressos			Dispêndios		
Especificação	Exercício Atual	Exercício Anterior	Especificação	Exercício Atual	Exercício Anterior
<b>Receita Orçamentária (I)</b>	<b>0,00</b>	<b>0,00</b>	<b>Despesa Orçamentária (VI)</b>	<b>3.595.602,50</b>	<b>2.635.707,31</b>
			Ordinaria	3.595.602,50	2.635.707,31
<b>Transferências Financeiras Recebidas (II)</b>	<b>3.782.270,57</b>	<b>2.545.552,86</b>	<b>Transferências Financeiras Concedidas (VII)</b>	<b>351,65</b>	<b>106,22</b>
Secretaria de Agric., Rec. Hidricos e Meio Ambiente	3.782.270,57	2.545.552,86	Secretaria de Agric., Rec. Hidricos e Meio Ambiente	351,65	106,22
<b>Recebimentos Extraorçamentários (III)</b>	<b>123.643,61</b>	<b>157.462,67</b>	<b>Pagamentos Extraorçamentários (VIII)</b>	<b>309.960,03</b>	<b>67.202,00</b>
COFINS	5,94	0,00	COFINS	5,94	0,00
Contribuicao Previdenciaria - INSS	60.485,91	52.188,56	CONTRIBUIÇÃO PREVIDENCIARIA INSS	0,00	1.907,22
EMPRESTIMO CONSIGNADO BANCO DO BRASIL	0,00	18.453,30	Contribuicao Previdenciaria - INSS	100.477,78	20.509,21
EMPRESTIMO CONSIGNADO CAIXA ECONOMICA FEDERAL - CEF	351,65	0,00	EMPRESTIMO CONSIGNADO BANCO DO BRASIL	0,00	5.229,15
EMPRESTIMO CONSIGNADO CEF	0,00	4.695,92	EMPRESTIMO CONSIGNADO CAIXA ECONOMICA FEDERAL - CEF	0,00	351,65
EMPRÉSTIMO - BB	14.192,73	0,00	EMPRESTIMO CONSIGNADO CEF	0,00	703,30
EMPRÉSTIMO - CEF	5.491,63	0,00	EMPRÉSTIMO - BB	55.627,44	0,00
Empenhado a Pagar Nao Processado	0,00	248,00	EMPRÉSTIMO - CEF	15.180,73	0,00
Empenhado a Pagar Processado	13.835,60	58.785,84	FALTAS	4.746,88	0,00
FALTAS	2.223,49	2.627,77	IRRF	24.291,73	0,00
IRRF	12.252,65	6.530,81	ISS	46.793,56	0,00
ISS	5.734,95	13.932,47	PENSAO ALIMENTICIA (Outros)	600,80	0,00
Salario Familia	9.069,06	0,00	Restos a Pagar 2020	0,00	34.758,76
			Restos a Pagar 2021	57.774,04	0,00
			SALARIO FAMILIA (Outros)	3.839,96	0,00
			SALARIO-FAMILIA	0,00	1.743,18
			Salario Familia	621,17	1.999,53
<b>Saldo do Exercício Anterior (IV)</b>			<b>Saldo para Exercício Seguinte (IX)</b>		
<b>Caixa e Equivalente de Caixa</b>	<b>0,00</b>	<b>0,00</b>	<b>Caixa e Equivalente de Caixa</b>	<b>0,00</b>	<b>0,00</b>
B.B 11.106-6 (PMBMUNICIPAL)	0,00	0,00	B.B 11.106-6 (PMBMUNICIPAL)	0,00	0,00
<b>Depósitos Restituíveis e Valores Vinculados</b>	<b>0,00</b>	<b>0,00</b>	<b>Depósitos Restituíveis e Valores Vinculados</b>	<b>0,00</b>	<b>0,00</b>
<b>Total (V) = (I + II + III + IV)</b>	<b>3.905.914,18</b>	<b>2.703.015,53</b>	<b>Total (X) = (VI + VII + VIII + IX)</b>	<b>3.905.914,18</b>	<b>2.703.015,53</b>



**PREFEITURA MUNICIPAL DE BANABUIU**

Balanço Financeiro

14 - Secretaria de Agric. Rec. Hid. Meio Ambi

Exercício: 2022

Período: 01/01/2022 a 31/12/2022

DCASP (Art. 1º, III da Portaria nº 700 de 10 de Dezembro de 2014)

Ingressos			Dispêndios		
Especificação	Exercício Atual	Exercício Anterior	Especificação	Exercício Atual	Exercício Anterior

*Diego Torquato Almeida*

FINANCE GESTAO CONTABIL S/S  
Contador CRC:914/O

*Glauco Fausto de Brito*

GLAUCO FAUSTO DE BRITO  
SECRETÁRIO(A)



---

**Notas Explicativas**

---

**Nota 1 - Aspectos Gerais**

O Balanço Financeiro (BF)1 evidencia as receitas e despesas orçamentárias, bem como os ingressos e dispêndios extraorçamentários, conjugados com os saldos de caixa do exercício anterior e os que se transferem para o início do exercício seguinte e foi elaborado de acordo com as instruções da IPC 06 e com o Manual de Contabilidade Aplicada ao Setor público, 6ª EDIÇÃO e de conforme ao NBC T 16.6 (Resolução CFC nº 1.133/2008).

Assim, o Balanço Financeiro contempla duas seções: Ingressos (Receitas Orçamentárias e Recebimentos Extraorçamentários) e Dispêndios (Despesa Orçamentária e Pagamentos Extraorçamentários), que se equilibram com a inclusão do saldo em espécie do exercício anterior na coluna dos ingressos e o saldo em espécie para o exercício seguinte na coluna dos dispêndios.

BF é elaborado utilizando-se as seguintes classes do Plano de Contas Aplicado ao Setor Público (PCASP):

§ Classes 1 (ativo) e 2 (passivo) para os recebimentos e pagamentos extraorçamentários, bem como para o saldo em espécie do exercício anterior e o saldo em espécie a transferir para o exercício seguinte;

§ Classes 4 (variações patrimoniais aumentativas) e 3 (variações patrimoniais diminutivas) para as transferências financeiras recebidas e concedidas, respectivamente;

§ Classe 5 para o preenchimento dos restos a pagar inscritos no exercício, conforme parágrafo único do artigo 103 da Lei n.º 4.320/1964; e

§ Classe 6 para o preenchimento das informações de execução da receita e despesa orçamentária.

Conforme as regras do MCASP, as informações são apresentadas por fonte/destinação de recursos, segregando em destinações ordinárias e vinculadas.

O detalhamento das vinculações é feito de acordo com as principais áreas de atuação do setor público.

O Balanço Financeiro está de acordo com o Manual de Contabilidade Aplicada ao Setor público, 6ª EDIÇÃO e de conforme ao NBC T 16.6 (Resolução CFC nº 1.133/2008).

O Balanço Financeiro evidencia a movimentação financeira das entidades do setor público no período a que se refere, e discrimina:

- (a) a receita orçamentária realizada por destinação de recurso (destinação vinculada e/ou destinação ordinária);
- (b) a despesa orçamentária executada por destinação de recurso (destinação vinculada e/ou destinação ordinária);
- (c) os recebimentos e os pagamentos extraorçamentários;
- (d) as transferências financeiras decorrentes, ou não, da execução orçamentária; e
- (e) o saldo inicial e o saldo final em espécie.

**Nota 2 - Critérios de Reconhecimento e Classificação das Receitas e Despesas Orçamentárias**





**Notas Explicativas**

No Balanco Financeiro, as receitas e despesas orçamentárias estão elencadas por fonte de recursos.

Durante o período de gestão a unidade gestora não registrou ingressos de receitas orçamentárias.

As despesas foram reconhecidas de acordo com o seu empenhamento, ou seja, antes mesmo do fato gerador da despesa ter ocorrido, conforme art. 60 da Lei Federal nº 4.320/64, de forma que as despesas empenhadas e não pagas, reconhecidas como empenhada a pagar, são acrescidas do lado dos "Ingressos", conforme parágrafo único do art. 103 da Lei Federal nº 4.320/64. O processamento das despesas ocorreu adotando o Regime de Competência.

**Nota 3 - Critérios de Reconhecimento e Classificação dos Recebimentos Extraorçamentários**

As transferências financeiras são resultantes de devoluções de transferências concedidas as demais unidades orçamentárias.

As contas listadas como Recebimentos Extra orçamentários são todas aquelas cujos valores transitaram positivamente em contas do sistema financeiro.

Consideram-se ainda os valores registrados com empenhados a pagar, que por força do parágrafo único do artigo 103 da Lei Federal 4.320/64 compõem esse grupo para fazer contrapartida aos valores empenhados na despesa orçamentária e não pagos.

**Nota 4 - Critérios de Reconhecimento e Classificação dos Pagamentos Extraorçamentários**

As contas listadas no grupo de pagamentos extraorçamentários são todas aquelas cujos valores transitaram negativamente em contas do sistema financeiro. Nesse grupo são evidenciados os pagamentos que não precisam se submeter ao processo de execução orçamentária, como os restos a pagar, depósitos de diversas origens, consignações.

**Nota 5 – Demonstração Financeira Sintética**

De conformidade com a Lei nº 4.320/64, e a Portaria SOF nº 8, de 04/02/85, os dados da execução financeira, de forma sintética, são os seguintes:

Receitas Orçamentárias		Despesas Orçamentárias	
Dedução Fundeb	0,00	Agricultura	3.226.574,42
		Saneamento	369.028,08
<b>Receita Total</b>	<b>0,00</b>	<b>Despesa Total</b>	<b>3.595.602,50</b>



**PREFEITURA MUNICIPAL DE BANABUIU**

Balanço Financeiro

14 - Secretaria de Agric. Rec. Hid. Meio Ambi

Exercício: 2022

Período: 01/01/2022 a 31/12/2022

DCASP (Art. 1º, III da Portaria nº 700 de 10 de Dezembro de 2014)

---

**Notas Explicativas**

---

*Diego Torquato Almeida*

---

FINANCE GESTAO CONTABIL S/S

Contador CRC:914/O

*Glauco Fausto de Brito*

---

GLAUCO FAUSTO DE BRITO

SECRETÁRIO(A)

**PREFEITURA MUNICIPAL DE BANABUIU**

Balanço Patrimonial

Exercício: 2022

Período: 01/01/2022 a 31/12/2022

14 - Secretaria de Agric. Rec. Hid. Meio Ambi

DCASP (Art. 1º, III da Portaria nº 700 de 10 de Dezembro de 2014)

Ativo			Passivo		
Especificação	Exercício Atual	Exercício Anterior	Especificação	Exercício Atual	Exercício Anterior
ATIVO CIRCULANTE	26.278,64	33.195,07	PASSIVO CIRCULANTE	115.148,44	305.752,21
DEMAIS CRÉDITOS E VALORES A CURTO PRAZO	25.884,67	30.243,45	OBRIGAÇÕES TRABALHISTAS, PREVIDENCIÁRIAS E ASSISTENCIAIS A PA	13.487,45	20.040,05
ADIANTAMENTOS CONCEDIDOS	22.837,80	27.445,73	PESSOAL A PAGAR	13.487,45	13.487,45
ADIANTAMENTOS CONCEDIDOS - CONSOLIDAÇÃO	22.837,80	27.445,73	PESSOAL A PAGAR - CONSOLIDAÇÃO	13.487,45	13.487,45
SALÁRIO FAMÍLIA	22.837,80	27.445,73	PESSOAL A PAGAR	13.487,45	13.487,45
OUTROS CRÉDITOS A RECEBER E VALORES A CURTO PRAZO	3.046,87	2.797,72	SALÁRIOS, REMUNERAÇÕES E BENEFÍCIOS	13.487,45	13.487,45
OUTROS CRÉDITOS A RECEBER E VALORES A CURTO PRAZO - CONSO	3.046,87	2.797,72	ENCARGOS SOCIAIS A PAGAR	0,00	6.552,60
DÉBITOS A REGULARIZAR - PENSÃO ALIMENTÍCIA	1.139,65	538,85	ENCARGOS SOCIAIS A PAGAR-INTER OFSS - UNIÃO	0,00	6.552,60
DÉBITOS A REGULARIZAR - EMPRÉSTIMO CEF	0,00	351,65	CONTRIBUIÇÕES AO RGPS A PAGAR	0,00	6.552,60
OUTROS VALORES RESTITUÍVEIS-INSS E FOLHA	1.907,22	1.907,22	CONTRIBUIÇÕES AO RGPS SOBRE SALÁRIOS E REMUNERAÇ	0,00	6.552,60
ESTOQUES	393,97	2.951,62	FORNECEDORES E CONTAS A PAGAR A CURTO PRAZO	44.578,48	81.892,89
ALMOXARIFADO	393,97	2.951,62	FORNECEDORES E CONTAS A PAGAR NACIONAIS A CURTO PRAZO	44.578,48	81.892,89
ALMOXARIFADO - CONSOLIDAÇÃO	393,97	2.951,62	FORNECEDORES E CONTAS A PAGAR NACIONAIS A CURTO PRAZO - C	44.578,48	81.892,89
OUTROS - ALMOXARIFADO	393,97	2.951,62	FORNECEDORES NACIONAIS	44.578,48	81.892,89
ATIVO NÃO CIRCULANTE	305.125,49	275.180,49	FORNECEDORES NÃO FINANCIADOS A PAGAR	44.578,48	81.892,89
IMOBILIZADO	305.125,49	275.180,49	ADIANTAMENTO DE CLIENTES E DEMAIS OBRIGAÇÕES A CURTO PRAZO	57.082,51	203.819,27
BENS MOVEIS	302.636,20	272.691,20	VALORES RESTITUÍVEIS	57.082,51	203.819,27
BENS MOVEIS- CONSOLIDAÇÃO	302.636,20	272.691,20	VALORES RESTITUÍVEIS - CONSOLIDAÇÃO	57.082,51	203.819,27
DEMAIS BENS MÓVEIS	302.636,20	272.691,20	CONSIGNAÇÕES	57.082,51	203.819,27
OUTROS BENS MÓVEIS	302.636,20	272.691,20	INSS	18.211,32	58.203,19
BENS IMÓVEIS	6.248,99	6.248,99	ENCARGOS SOCIAIS - OUTRAS ENTIDADES	457,91	457,91
BENS IMOVEIS- CONSOLIDAÇÃO	6.248,99	6.248,99	IMPOSTO SOBRE A RENDA RETIDO NA FONTE - IRRF	6.497,04	18.536,12
BENS IMÓVEIS EM ANDAMENTO	6.248,99	6.248,99	ISS	3.946,90	45.005,51
OBRAS EM ANDAMENTO	6.248,99	6.248,99	RETENÇÕES - ENTIDADES REPRESENTATIVAS DE CLASSES	557,53	557,53
(-) DEPRECIAÇÃO, EXAUSTÃO E AMORTIZAÇÃO ACUMULADAS	-3.759,70	-3.759,70	RETENÇÕES - EMPRÉSTIMOS E FINANCIAMENTOS	25.996,86	77.120,67
(-) DEPRECIAÇÃO, EXAUSTÃO E AMORTIZAÇÃO ACUMULADAS - CONSO	-3.759,70	-3.759,70	OUTROS CONSIGNATARIOS	1.414,95	3.938,34
(-) DEPRECIAÇÃO ACUMULADA - BENS MÓVEIS	-3.759,70	-3.759,70	<b>Total do Passivo</b>	<b>115.148,44</b>	<b>305.752,21</b>
(-) DEPRECIAÇÃO ACUMULADA DE DEMAIS BENS MÓVEIS	-3.759,70	-3.759,70			
			<b>Patrimônio Líquido</b>		
				<b>Exercício Atual</b>	<b>Exercício Anterior</b>
			RESULTADOS ACUMULADOS	216.255,69	2.623,35
			SUPERÁVITS OU DÉFICITS ACUMULADOS	216.255,69	2.623,35
			SUPERÁVITS OU DÉFICITS ACUMULADOS - CONSOLIDAÇÃO	216.255,69	2.623,35
			SUPERÁVITS OU DÉFICITS DO EXERCÍCIO	213.632,34	159.218,23

**PREFEITURA MUNICIPAL DE BANABUIU**

Balanço Patrimonial

Exercício: 2022

Período: 01/01/2022 a 31/12/2022

14 - Secretaria de Agric. Rec. Hid. Meio Ambi

DCASP (Art. 1º, III da Portaria nº 700 de 10 de Dezembro de 2014)

Ativo			Passivo		
Especificação	Exercício Atual	Exercício Anterior	Especificação	Exercício Atual	Exercício Anterior
			Total do Passivo	115.148,44	305.752,21
			<b>Patrimônio Líquido</b>		
			Especificação	Exercício Atual	Exercício Anterior
			SUPERAVITS OU DEFICITS DE EXERCÍCIOS ANTERIORES	2.623,35	-156.594,88
			Total do Patrimônio Líquido	216.255,69	2.623,35
<b>Total</b>	<b>331.404,13</b>	<b>308.375,56</b>	<b>Total</b>	<b>331.404,13</b>	<b>308.375,56</b>
Ativo Financeiro	25.884,67	30.243,45	Passivo Financeiro	115.148,44	305.752,21
Ativo Permanente	305.519,46	278.132,11	Passivo Permanente	0,00	0,00
<b>Saldo Patrimonial</b>				<b>216.255,69</b>	<b>2.623,35</b>

**Compensações**

Especificação	Exercício Atual	Exercício Anterior	Especificação	Exercício Atual	Exercício Anterior
Saldo dos Atos Potenciais Ativos			Saldo dos Atos Potenciais Passivos		
Garantias e Contragarantias Recebidas	0,00	0,00	Garantias e Contragarantias Concedidas	0,00	0,00
Direitos Conveniados e Outros Instrumentos	0,00	0,00	Direitos Conveniados e Outros Instrumentos	0,00	0,00
Direitos Contratuais	0,00	0,00	Obrigações Contratuais	0,00	0,00
Outros Atos Potenciais do Ativo	0,00	0,00	Outros Atos Potenciais do Passivo	0,00	0,00
<b>Total</b>	<b>0,00</b>	<b>0,00</b>	<b>Total</b>	<b>0,00</b>	<b>0,00</b>



**PREFEITURA MUNICIPAL DE BANABUIU**

Balanco Patrimonial

14 - Secretaria de Agric. Rec. Hid. Meio Ambi

Exercício: 2022

Período: 01/01/2022 a 31/12/2022

DCASP (Art. 1º, III da Portaria nº 700 de 10 de Dezembro de 2014)

*Diego Torquato Almeida*

FINANCE GESTAO CONTABIL S/S

Contador CRC:914/O

*Glauco Fausto de Brito*

GLAUCO FAUSTO DE BRITO

SECRETÁRIO(A)



---

**Notas Explicativas**

---

**Nota 1 - Aspectos Gerais**

O Balanço Patrimonial evidencia a situação patrimonial da entidade em 31 de Dezembro de 2022.

Mediante sua observação, é possível conhecer qualitativa e quantitativamente a composição dos bens e direitos (ativos), das obrigações (passivos), e dos capitais, reservas e resultados acumulados (patrimônio líquido).

Por exigência dos novos modelos da Secretaria do Tesouro Nacional, convencionou-se que os ativos segregam-se em circulante e não circulante, por outro lado, firmou-se que os passivos segregam-se também em circulante e não circulante. Por fim, são também apresentados o Patrimônio Líquido e o grupo de contas de compensação.

Podem-se utilizar as seguintes definições para analisar o Balanço Patrimonial:

**Ativo** - Compreende os recursos controlados pela entidade como resultado de eventos passados e do qual se espera que fluam futuros benefícios econômicos para a entidade.

**Ativo Circulante** - Compreende os ativos que atendam a qualquer um dos seguintes critérios: seja caixa ou equivalente de caixa; sejam realizáveis ou mantidos para venda ou consumo dentro do ciclo operacional da entidade; sejam mantidos primariamente para negociação; que tiverem a expectativa de realização até doze meses da data das demonstrações contábeis.

**Ativo Não Circulante** - Compreende os ativos realizáveis após os doze meses seguintes à data de publicação das demonstrações contábeis, sendo composto por ativo realizável a longo prazo, investimentos, imobilizado e intangível.

**Passivo** - Compreendem as obrigações presentes da entidade, derivadas de eventos passados, cuja liquidação se espera que resulte na saída de recursos da entidade capazes de gerar benefícios econômicos.

**Passivo Circulante** - Compreende as obrigações conhecidas e estimadas que atendam a qualquer um dos seguintes critérios: tenham prazos estabelecidos ou esperados dentro do ciclo operacional da entidade; sejam mantidos primariamente para negociação; tenham prazos estabelecidos ou esperados até doze meses após a data das demonstrações contábeis.

**Passivo Não Circulante** - Compreende as obrigações conhecidas e estimadas que não atendam a nenhum dos critérios para serem classificadas no passivo circulante.

**Patrimônio Líquido** - É o interesse residual nos ativos da entidade depois de deduzidos todos os seus passivos.



---

**Notas Explicativas**

---

Superávit Financeiro - Corresponde a diferença positiva entre o ativo financeiro e o passivo financeiro. Para fins de abertura de crédito adicional, devem-se conjugar, ainda, os saldos dos créditos adicionais transferidos e as operações de crédito a eles vinculadas, em cumprimento ao parágrafo 2º do artigo 43 da Lei nº 4.320/1964.

**Nota 2 - Critérios Contábeis de Mensuração dos Ativos**

Os ativos estão segregados em “circulante” e “não circulante”, com base em seus atributos de conversibilidade e exigibilidade.

Os ativos estão classificados como circulantes quando satisfazem a um dos seguintes critérios:

- estão disponíveis para realização imediata;
- têm a expectativa de realização até doze meses após a data das demonstrações contábeis.

O caixa ou equivalente de caixa apresenta uma redução em suas disponibilidades em relação ao ano anterior.

Os demais ativos estão classificados como não circulantes.

O ativo não circulante da entidade está representado pelas contas:

IMOBILIZADO: R\$ 305.125,49 (TREZENTOS E CINCO MIL CENTO E VINTE E CINCO REAIS E QUARENTA E NOVE CENTAVOS)

Os bens móveis são reconhecidos inicialmente com base no valor de aquisição, produção ou construção, incluídos os custos de compra, impostos recuperáveis e outros custos necessários para colocar o bem em uso ou funcionamento.

Os gastos posteriores à aquisição ou ao registro do bem do ativo imobilizado são incorporados quando houver a possibilidade de geração de benefícios econômicos futuros ou potenciais de serviços.

O Conselho Federal de Contabilidade estabeleceu critérios e procedimentos para o registro contábil da depreciação no setor público, com adoção de forma obrigatória para os fatos ocorridos a partir de 1º de janeiro de 2010, conforme disposto na Norma Brasileira de Contabilidade - NBC T 16.9.

Durante o exercício de 2022 não foi realizado a depreciação dos Bens Móveis.



---

**Notas Explicativas**

---

O Município, através da Controladoria Geral do Município, iniciou um levantamento de todos os bens imóveis do município, seu cadastro cartográfico e posterior registro no sistema SIM, que trará os valores reais ao Balanço. Diante do grande volume de bens imóveis a serem reavaliados e com base na NBC T 19.6 Reavaliação de Ativos no item 19.6.5.1, ainda não concluído.

**Nota 3 - Critérios Contábeis de Mensuração dos Passivos**

Os passivos estão segregados em “circulante” e “não circulante”, com base em seus atributos de conversibilidade e exigibilidade.

Os passivos classificados como circulantes correspondem a valores exigíveis até doze meses após a data das demonstrações contábeis.

Com a adequação às Novas Normas de Contabilidade Aplicadas ao Setor Público, os Restos a Pagar Não Processados não fazem parte do Passivo, porém continuam sendo uma obrigação inclusa no Passivo Financeiro, para efeitos de cálculo do Saldo Patrimonial e superávit ou déficit financeiro.

As contas do passivo circulante evidenciadas no Balanço Patrimonial foram:

OBRIGAÇÕES TRABALHISTAS, PREVIDENCIÁRIAS E ASSISTENCIAIS A PAGAR A CURTO PRAZO: R\$ 13.487,45 (TREZE MIL QUATROCENTOS E OITENTA E SETE REAIS E QUARENTA E CINCO CENTAVOS)

FORNECEDORES E CONTAS A PAGAR A CURTO PRAZO: R\$ 44.578,48 (QUARENTA E QUATRO MIL QUINHENTOS E SETENTA E OITO REAIS E QUARENTA E OITO CENTAVOS)

ADIANTAMENTO DE CLIENTES E DEMAIS OBRIGAÇÕES A CURTO PRAZO: R\$ 57.082,51 (CINQUENTA E SETE MIL OITENTA E DOIS REAIS E CINQUENTA E UM CENTAVOS)

Não existem contas no passivo não circulante

**Nota 4 - Critérios Contábeis de Mensuração do Patrimônio Líquido**

Com a adequação às Novas Normas de Contabilidade Aplicadas ao Setor Público, os Restos a Pagar Não Processados não fazem parte do Passivo.

O Patrimônio Líquido apresenta saldo de R\$ 216.255,69 (DUZENTOS E DEZESSEIS MIL DUZENTOS E CINQUENTA E CINCO REAIS E SESENTA E NOVE CENTAVOS).





PREFEITURA MUNICIPAL DE BANABUIU

Balanco Patrimonial

14 - Secretaria de Agric. Rec. Hid. Meio Ambi

Exercicio: 2022

Periodo: 01/01/2022 a 31/12/2022

DCASP (Art. 1º, III da Portaria nº 700 de 10 de Dezembro de 2014)

---

**Notas Explicativas**

---

*Diego Torquato Almeida*

---

FINANCE GESTAO CONTABIL S/S  
Contador CRC:914/O

*Glauco Fausto de Brito*

---

GLAUCO FAUSTO DE BRITO  
SECRETÁRIO(A)



Variações Patrimoniais Quantitativas

	Exercício Atual	Exercício Anterior		Exercício Atual	Exercício Anterior
VARIAÇÃO PATRIMONIAL AUMENTATIVA	3.782.841,11	2.563.140,83	VARIAÇÃO PATRIMONIAL DIMINUTIVA	3.569.208,77	2.403.922,60
TRANSFERÊNCIAS E DELEGAÇÕES RECEBIDAS	3.782.270,57	2.545.552,86	PESSOAL E ENCARGOS	699.607,62	522.194,73
TRANSFERÊNCIAS INTRAGOVERNAMENTAIS	3.782.270,57	2.545.552,86	REMUNERAÇÃO A PESSOAL	659.235,50	515.642,13
TRANSFERÊNCIAS RECEBIDAS PARA A EXECUÇÃO ORÇAMENTÁRIA	3.782.270,57	2.545.552,86	REMUNERAÇÃO A PESSOAL ATIVO CIVIL – ABRANGIDOS PELO RPPS	659.235,50	515.642,13
TRANSFERÊNCIAS RECEBIDAS PARA A EXECUÇÃO ORÇAMENTÁRIA	3.782.270,57	2.545.552,86	REMUNERAÇÃO A PESSOAL ATIVO CIVIL – ABRANGIDOS PELO RPF	659.235,50	515.642,13
REPASSE RECEBIDO	3.782.270,57	2.545.552,86	VENCIMENTOS E VANTAGENS FIXAS - PESSOAL CIVIL - RPPS	659.235,50	515.642,13
VALORIZAÇÃO E GANHOS COM ATIVOS E DESINCORPORAÇÃO DE PAS	570,54	17.587,97	VENCIMENTOS E SALÁRIOS	659.235,50	515.642,13
GANHOS COM INCORPORAÇÃO DE ATIVOS	393,97	2.951,62	ENCARGOS PATRONAIS	40.372,12	6.552,60
OUTROS GANHOS COM INCORPORAÇÃO DE ATIVOS	393,97	2.951,62	ENCARGOS PATRONAIS - RGPS	40.372,12	6.552,60
OUTROS GANHOS COM INCORPORAÇÃO DE ATIVOS - CONSOLIDAÇÃO	393,97	2.951,62	ENCARGOS PATRONAIS - RGPS - INTER OFSS - UNIÃO	40.372,12	6.552,60
OUTROS GANHOS COM INCORPORAÇÃO DE ATIVOS	393,97	2.951,62	CONTRIBUIÇÕES PREVIDENCIÁRIAS - INSS	40.372,12	6.552,60
GANHOS COM DESINCORPORAÇÃO DE PASSIVOS	176,57	14.636,35	USO DE BENS, SERVIÇOS E CONSUMO DE CAPITAL FIXO	2.499.121,42	1.752.454,65
GANHOS COM DESINCORPORAÇÃO DE PASSIVOS - CONSOLIDAÇÃO	176,57	14.636,35	USO DE MATERIAL DE CONSUMO	872.886,08	560.575,85
GANHOS COM DESINCORPORAÇÃO DE PASSIVOS	176,57	14.636,35	CONSUMO DE MATERIAL	539.420,88	501.075,85
			CONSUMO DE MATERIAL - CONSOLIDAÇÃO	539.420,88	501.075,85
			OUTROS MATERIAIS DE CONSUMO	539.420,88	501.075,85
			DISTRIBUIÇÃO DE MATERIAL GRATUITO	333.465,20	59.500,00
			DISTRIBUIÇÃO DE MATERIAL GRATUITO - CONSOLIDAÇÃO	333.465,20	59.500,00
			OUTROS MATERIAIS DE DISTRIBUIÇÃO GRATUITA	333.465,20	59.500,00
			SERVIÇOS	1.626.235,34	1.188.119,10
			DIÁRIAS	1.240,00	0,00
			DIÁRIAS - CONSOLIDAÇÃO	1.240,00	0,00
			DIARIAS PESSOAL CIVIL	1.240,00	0,00
			SERVIÇOS TERCEIROS - PF	131.982,00	141.471,31
			SERVIÇOS TERCEIROS - PF - CONSOLIDAÇÃO	131.982,00	141.471,31
			OUTROS SERVICOS PRESTADOS POR PESSOA FISICA	131.982,00	141.471,31
			SERVIÇOS TERCEIROS - PJ	1.493.013,34	1.046.647,79
			SERVIÇOS TERCEIROS - PJ - CONSOLIDAÇÃO	1.493.013,34	1.046.647,79
			OUTROS SERVIÇOS TERCEIROS - PJ	1.493.013,34	1.046.647,79



**Variações Patrimoniais Quantitativas**

	Exercício Atual	Exercício Anterior	Exercício Atual	Exercício Anterior
DEPRECIAÇÃO, AMORTIZAÇÃO E EXAUSTÃO			0,00	3.759,70
DEPRECIAÇÃO			0,00	3.759,70
DEPRECIAÇÃO - CONSOLIDAÇÃO			0,00	3.759,70
DEPRECIAÇÃO DE IMOBILIZADO			0,00	3.759,70
DEPRECIAÇÃO DE BENS MÓVEIS			0,00	3.759,70
TRANSFERÊNCIAS E DELEGAÇÕES CONCEDIDAS			369.379,73	129.273,22
TRANSFERÊNCIAS INTRAGOVERNAMENTAIS			351,65	106,22
TRANSFERÊNCIAS CONCEDIDAS PARA A EXECUÇÃO ORÇAMENTAR			351,65	106,22
TRANSFERÊNCIAS CONCEDIDAS PARA A EXECUÇÃO ORÇAMENTÁ			351,65	106,22
REPASSE CONCEDIDO			351,65	106,22
TRANSFERÊNCIAS A CONSÓRCIOS PÚBLICOS			369.028,08	129.167,00
TRANSFERÊNCIAS A CONSÓRCIOS PÚBLICOS - CONSOLIDAÇÃO			369.028,08	129.167,00
TRANSFERÊNCIAS A CONSÓRCIOS PÚBLICOS			369.028,08	129.167,00
OUTRAS VARIAÇÕES PATRIMONIAIS DIMINUTIVAS			1.100,00	0,00
DIVERSAS VARIAÇÕES PATRIMONIAIS DIMINUTIVAS			1.100,00	0,00
VARIAÇÕES PATRIMONIAIS DIMINUTIVAS DECORRENTES DE FATOS			1.100,00	0,00
VARIAÇÕES PATRIMONIAIS DIMINUTIVAS DECORRENTES DE FATOS:			1.100,00	0,00
DIVERSAS VARIAÇÕES DIMINUTIVAS			1.100,00	0,00
<b>Resultado Patrimonial do Exercício - Superávit</b>			<b>213.632,34</b>	<b>159.218,23</b>

**Variações Patrimoniais Qualitativas**

	Exercício Atual	Exercício Anterior
Incorporação de Ativo	29.945,00	246.183,00
Desincorporação de Passivo	0,00	0,00
Incorporação de Passivo	0,00	0,00
Desincorporação de Ativo	0,00	0,00



**PREFEITURA MUNICIPAL DE BANABUIU**

Variações Patrimoniais

14 - Secretaria de Agric. Rec. Hid. Meio Ambi

Exercício: 2022

Período: 01/01/2022 a 31/12/2022

DCASP (Art. 1º, III da Portaria nº 700 de 10 de Dezembro de 2014)

*Diogo Torquato Almeida*

---

FINANCE GESTAO CONTABIL S/S

Contador CRC:914/O

*Glauco Fausto de Brito*

---

GLAUCO FAUSTO DE BRITO

SECRETÁRIO(A)



---

**Notas Explicativas**

---

**Nota 1 - Aspectos Gerais**

A Demonstração das Variações Patrimoniais - DVP evidencia as variações quantitativas, o resultado patrimonial e as variações qualitativas decorrentes da execução orçamentária. As variações quantitativas são decorrentes de transações no setor público que aumentam ou diminuem o patrimônio líquido, e as variações qualitativas são decorrentes de transações no setor público que alteram a composição dos elementos patrimoniais sem afetar o patrimônio líquido. O resultado patrimonial do período é apurado pelo confronto entre as variações quantitativas aumentativas e diminutivas.

A Demonstração das Variações Patrimoniais - DVP evidencia as alterações ocorridas no patrimônio do Município durante o exercício financeiro, resultantes ou independentes da execução orçamentária. A DVP revela o Resultado Patrimonial, que pode ser positivo ou negativo, dependendo do resultado líquido das variações positivas e negativas.

A Demonstração das Variações Patrimoniais está prevista no art. 104 da Lei Federal nº 4.320/64, que assim define esse demonstrativo:

**“A Demonstração das Variações Patrimoniais evidenciará as alterações verificadas no patrimônio, resultantes ou independentes da execução orçamentária, e indicará o resultado patrimonial do exercício.”**

Contudo, com o advento das NBCASP - Normas Brasileiras de Contabilidade Aplicadas ao Setor Público, e de acordo com o MCASP - Manual de Contabilidade Aplicada ao Setor Público da STN - Secretaria do Tesouro Nacional, o referido demonstrativo sofreu algumas alterações para o exercício de 2015, de forma a evidenciar as variações patrimoniais quantitativas e qualitativas.

Entende-se por variações patrimoniais quantitativas aquelas decorrentes de transações no setor público que aumentam ou diminuem o patrimônio líquido, e são divididas em Variações Patrimoniais Aumentativas e Diminutivas.

Entende-se por variações patrimoniais qualitativas aquelas decorrentes da execução orçamentária que consistem em incorporação e desincorporação de ativos, bem como incorporação e desincorporação de passivos.

**Nota 2 - Variações Patrimoniais Aumentativas**

As variações patrimoniais aumentativas que nesta Prestação de Contas representam R\$ 3.782.841,11 (TRES MILHOES SETECENTOS E OITENTA E DOIS MIL OITOCENTOS E QUARENTA E UM REAIS E ONZE CENTAVOS) são decorrentes de transações no setor público que aumentam o patrimônio, notadamente destacadas pela receitas orçamentárias arrecadadas, valorizações e ganhos com ativo ou desincorporação de passivos (amortização ou interveniências passivas), além das deduções ao FUNDEB.



---

**Notas Explicativas**

---

**Nota 3 - Variações patrimoniais diminutivas**

As variações patrimoniais diminutivas que nesta Prestação de Contas representam R\$ 3.569.208,77 (TRES MILHOES QUINHENTOS E SESENTA E NOVE MIL DUZENTOS E OITO REAIS E SETENTA E SETE CENTAVOS), são decorrentes de transações no setor público que diminuem o patrimônio. Dentre as variações diminutivas podemos destacar os repasses concedidos as demais unidades orçamentárias (transferências financeiras entre gestões).

*Diogo Torquato Almeida*

---

FINANCE GESTAO CONTABIL S/S  
Contador CRC:914/O

---

GLAUCIO FAUSTO DE BRITO  
SECRETÁRIO(A)

## BENS MÓVEIS INCORPORADOS



Unidade Gestora: SECRETARIA DE AGRIC. REC. HID. MEIO AMBI  
Unidade Oçamentária: 0801 - SECRETARIA DE AGRIC., REC. HIDRICOS E MEIO AMBIENTE  
Funcional Programática: 20.122.0002.2.053.0000 Manutencao das Ativ. Administrativa da Sec.de Agric.e Meio Ambiente  
Natureza da Despesa: 4.4.90.52.00 Equipamentos e Material Permanente

Data Liq.	Nota Fiscal	Var. Pat.	Nº Emp.	Data Emp.	Nome do credor	Vir Empenhado R\$	Vir Liquidado R\$	Vir a Liquidar R\$	Total Pago:	Liquidado Pagar
22/02/2022	4373		10020002	10/02/2022	JB TELEFONIA ELETROS MOVEIS &	3.708,00	3.708,00	0,00	3.708,00	0,00
23/05/2022	4541		18050002	18/05/2022	JB TELEFONIA ELETROS MOVEIS &	13.547,00	13.547,00	0,00	13.547,00	0,00
18/07/2022	16		01070017	01/07/2022	D G FELIPE EIRELI-ME	5.400,00	5.400,00	0,00	5.400,00	0,00
28/10/2022	30		12100002	12/10/2022	D G FELIPE EIRELI-ME	7.290,00	7.290,00	0,00	7.290,00	0,00
<b>Totais por Natureza R\$:</b>							29.945,00		29.945,00	
<b>Totais por Funcional Programática R\$:</b>							29.945,00		29.945,00	
<b>Totais por Unidade Orçamentária R\$:</b>							29.945,00			
<b>Total por Unidade Gestora R\$:</b>							29.945,00			
<b>Totais Gerais R\$:</b>							29.945,00			

*Diego Torquato Almeida*

FINANCE GESTAO CONTABIL S/S

Contador CRC:914/O

*Glauco Fausto de Brito*

GLAUCO FAUSTO DE BRITO

Gestor



Unidade Gestora:  
**SECRETARIA DE AGRICULTURA,  
RECURSOS HÍDRICOS E MEIO AMBIENTE**

**PRESTAÇÃO DE CONTAS DE GESTÃO  
Exercício Financeiro**

**2 0 2 2**

(Período: 01/01/2022 a 31/12/2022)

**CONTAS DE GESTÃO – IN-TCM/CE Nº 03/2013**

**III – Anexos Auxiliares**



**Receita e Despesa Segundo as Categorias Econômicas**  
Adendo II a Portaria SOF No. 03, de 04 de Fevereiro de 1985  
Anexo 1, da Lei No. 4.320/64

(em R\$ 1,00)

Receitas		Despesas	
<b>Receitas Correntes</b>	<b>0,00</b>	<b>Despesas Correntes</b>	<b>3.565.657,50</b>
DEFICIT Corrente	3.565.657,50	Pessoal e Encargos Sociais	699.607,62
<b>Deduções da Receita Corrente</b>	<b>0,00</b>	Outras Despesas Correntes	2.866.049,88
Deduções do FUNDEB	0,00	<b>Despesas de Capital</b>	<b>29.945,00</b>
Deduções da Receita Patrimonial	0,00	Investimentos	29.945,00
<b>Receitas de Capital</b>	<b>0,00</b>		
DEFICIT Capital	29.945,00		
<b>R E S U M O</b>			
Receitas Correntes	0,00	Despesas	3.565.657,50
Receitas de Capital	0,00	Despesas de Capital	29.945,00
Receitas Correntes Intra-Orçamentárias	0,00		
Déficit	3.595.602,50		
<b>Total Geral do Anexo 01:</b>	<b>3.595.602,50</b>		<b>3.595.602,50</b>

*Diego Torquato Almeida*

FINANCE GESTAO CONTABIL S/S  
CRC:914/O

*Glauco Fausto de Brito*

GLAUCO FAUSTO DE BRITO  
SECRETÁRIO



**Receitas Segundo as Categorias Econômicas**

Anexo 2, da Lei nº 4320, de 17/03/64 (Portaria SOF nº 8, de 04/02/85)

(em R\$ 1,00)

Código	Especificação	Detalhamento	Fonte	Cat. Econômica
--------	---------------	--------------	-------	----------------

**Receitas**

Não existem Receitas Orçamentárias para esta Unidade Gestora.

*Diego Torquato Almeida*

FINANCE GESTAO CONTABIL S/S  
CRC:914/O

*Glauco Fausto de Brito*

GLAUCO FAUSTO DE BRITO  
SECRETÁRIO



**Despesa Segundo as Categorias Econômicas**

Anexo 2, da Lei nº 4320, de 17/03/64 (Portaria SOF nº 8, de 04/02/85)

Orgão: 08 Sec.de Agric.Rec.Hidr. e Meio Ambiente  
U.O.: 08.01 Secretaria de Agric., Rec. Hidricos e Meio Ambiente

Código	Especificação	Desdobramento	Grupo	Cat. Econômica
3.0.00.00.00	Despesas Correntes			3.565.657,50
3.1.00.00.00	Pessoal e Encargos Sociais		699.607,62	
3.1.90.00.00	Aplicações Diretas	699.607,62		
3.1.90.04.00	Contratação por Tempo Determinado	426.874,76		
3.1.90.11.00	Vencimentos e Vantagens Fixas - Pessoal	232.360,74		
3.1.90.13.00	Obrigações Patronais	40.372,12		
3.3.00.00.00	Outras Despesas Correntes		2.866.049,88	
3.3.71.00.00	Transferências a Consórcios Públicos	369.028,08		
3.3.71.70.00	Rateio pela Participação em Consórcio	369.028,08		
3.3.90.00.00	Aplicações Diretas	2.497.021,80		
3.3.90.14.00	Diárias - Civil	1.240,00		
3.3.90.30.00	Material de Consumo	536.469,26		
3.3.90.32.00	Material de Distribuição Gratuita	333.465,20		
3.3.90.36.00	Outros Serviços De Terceiros - Pessoa Física	131.982,00		
3.3.90.39.00	Outros Serviços de Terceiros - Pessoa	1.492.765,34		
3.3.90.92.00	Despesa de Exercícios Anteriores	1.100,00		
4.0.00.00.00	Despesas de Capital			29.945,00
4.4.00.00.00	Investimentos		29.945,00	
4.4.90.00.00	Aplicações Diretas	29.945,00		
4.4.90.52.00	Equipamentos e Material Permanente	29.945,00		
Total da Unidade Orçamentária:		3.595.602,50	3.595.602,50	3.595.602,50
			Total Geral:	3.595.602,50

*Diego Torquato Almeida*

FINANCE GESTAO CONTABIL S/S  
CRC:914/O

*Glauco Fausto de Brito*

GLAUCO FAUSTO DE BRITO  
SECRETÁRIO



**Despesa Segundo as Categorias Econômicas - Consolidado**

Anexo 2, da Lei nº 4320, de 17/03/64 (Portaria SOF nº 8, de 04/02/85)

Código	Especificação	Desdobramento	Grupo	Cat. Econômica
3.0.00.00.00	Despesas Correntes			3.565.657,50
3.1.00.00.00	Pessoal e Encargos Sociais		699.607,62	
3.1.90.00.00	Aplicações Diretas	699.607,62		
3.1.90.04.00	Contratação por Tempo Determinado	426.874,76		
3.1.90.11.00	Vencimentos e Vantagens Fixas - Pessoal	232.360,74		
3.1.90.13.00	Obrigações Patronais	40.372,12		
3.3.00.00.00	Outras Despesas Correntes		2.866.049,88	
3.3.71.00.00	Transferências a Consórcios Públicos	369.028,08		
3.3.71.70.00	Rateio pela Participação em Consórcio	369.028,08		
3.3.90.00.00	Aplicações Diretas	2.497.021,80		
3.3.90.14.00	Diárias - Civil	1.240,00		
3.3.90.30.00	Material de Consumo	536.469,26		
3.3.90.32.00	Material de Distribuição Gratuita	333.465,20		
3.3.90.36.00	Outros Serviços De Terceiros - Pessoa Física	131.982,00		
3.3.90.39.00	Outros Serviços de Terceiros - Pessoa	1.492.765,34		
3.3.90.92.00	Despesa de Exercícios Anteriores	1.100,00		
4.0.00.00.00	Despesas de Capital			29.945,00
4.4.00.00.00	Investimentos		29.945,00	
4.4.90.00.00	Aplicações Diretas	29.945,00		
4.4.90.52.00	Equipamentos e Material Permanente	29.945,00		
<b>Total Geral:</b>				<b>3.595.602,50</b>

*Diego Torquato Almeida*

FINANCE GESTAO CONTABIL S/S  
CRC:914/O

*Glauco Fausto de Brito*

GLAUCO FAUSTO DE BRITO  
SECRETÁRIO



**Despesas Por Funções, Subfunções e Programas**

Anexo 6, da Lei nº 4320, de 17/03/64 (Portaria SOF nº 8, de 04/02/85)

Orgão: 08 Sec.de Agric.Rec.Hidr. e Meio Ambiente

U.O.: 08.01 Secretaria de Agric., Rec. Hidricos e Meio Ambiente

Código	Especificação	Op. Especiais	Projetos	Atividades	Total
17.000.0000	Saneamento	0,00	0,00	369.028,08	369.028,08
17.122.0000	Administração Geral	0,00	0,00	369.028,08	369.028,08
17.122.0013	Residuos Solidos Urbanos	0,00	0,00	369.028,08	369.028,08
20.000.0000	Agricultura	0,00	0,00	3.226.574,42	3.226.574,42
20.122.0000	Administração Geral	0,00	0,00	1.431.496,31	1.431.496,31
20.122.0002	Apoio Administrativo	0,00	0,00	1.431.496,31	1.431.496,31
20.605.0000	Abastecimento	0,00	0,00	440.082,91	440.082,91
20.605.0095	Desenvolvimento da Ativ.	0,00	0,00	440.082,91	440.082,91
20.608.0000	Promoção da Produção	0,00	0,00	1.354.995,20	1.354.995,20
20.608.0018	Incentivo a Producao	0,00	0,00	1.354.995,20	1.354.995,20
Total da Unidade Orçamentária:		0,00	0,00	3.595.602,50	3.595.602,50
<b>Total Geral:</b>		<b>0,00</b>	<b>0,00</b>	<b>3.595.602,50</b>	<b>3.595.602,50</b>

*Diego Torquato Almeida*

FINANCE GESTAO CONTABIL S/S  
CRC:914/O

*Glauco Fausto de Brito*

GLAUCO FAUSTO DE BRITO  
SECRETÁRIO



**Despesas Por Funções, Subfunções e Programas**

Anexo 7, da Lei nº 4320, de 17/03/64 (Portaria SOF nº 8, de 04/02/85)

Código	Especificação	Op. Especiais	Projetos	Atividades	Total
17.000.0000	Saneamento	0,00	0,00	369.028,08	369.028,08
17.122.0000	Administração Geral	0,00	0,00	369.028,08	369.028,08
17.122.0013	Resíduos Solidos Urbanos	0,00	0,00	369.028,08	369.028,08
20.000.0000	Agricultura	0,00	0,00	3.226.574,42	3.226.574,42
20.122.0000	Administração Geral	0,00	0,00	1.431.496,31	1.431.496,31
20.122.0002	Apoio Administrativo	0,00	0,00	1.431.496,31	1.431.496,31
20.605.0000	Abastecimento	0,00	0,00	440.082,91	440.082,91
20.605.0095	Desenvolvimento da Ativ. Produtiva	0,00	0,00	440.082,91	440.082,91
20.608.0000	Promoção da Produção	0,00	0,00	1.354.995,20	1.354.995,20
20.608.0018	Incentivo a Producao Agropecuaria	0,00	0,00	1.354.995,20	1.354.995,20
<b>Total Geral:</b>		<b>0,00</b>	<b>0,00</b>	<b>3.595.602,50</b>	<b>3.595.602,50</b>

*Diogo Torquato Almeida*

FINANCE GESTAO CONTABIL S/S  
CRC:914/O

*Glauco Fausto de Brito*

GLAUCO FAUSTO DE BRITO  
SECRETÁRIO



**Despesas Por Funções, Subfunções e Programas de Acordo com o Vínculo**

Anexo 8, da Lei nº 4320, de 17/03/64 (Portaria SOF nº 8, de 04/02/85)

Código	Especificação	Ordinário	Vinculado	Total
17.000.0000	Saneamento	369.028,08	0,00	369.028,08
17.122.0000	Administração Geral	369.028,08	0,00	369.028,08
17.122.0013	Residuos Solidos Urbanos	369.028,08	0,00	369.028,08
20.000.0000	Agricultura	3.226.574,42	0,00	3.226.574,42
20.122.0000	Administração Geral	1.431.496,31	0,00	1.431.496,31
20.122.0002	Apoio Administrativo	1.431.496,31	0,00	1.431.496,31
20.605.0000	Abastecimento	440.082,91	0,00	440.082,91
20.605.0095	Desenvolvimento da Ativ. Produtiva	440.082,91	0,00	440.082,91
20.608.0000	Promoção da Produção Agropecuária	1.354.995,20	0,00	1.354.995,20
20.608.0018	Incentivo a Producao Agropecuaria	1.354.995,20	0,00	1.354.995,20
<b>Total Geral:</b>		<b>3.595.602,50</b>	<b>0,00</b>	<b>3.595.602,50</b>

*Diego Torquato Almeida*

FINANCE GESTAO CONTABIL S/S  
CRC:914/O

*Glauco Fausto de Brito*

GLAUCO FAUSTO DE BRITO  
SECRETÁRIO





**Despesas por Órgãos e Funções**

Anexo 9, da Lei nº 4320, de 17/03/64 (Portaria SOF nº 8, de 04/02/85)

Unidade Orçamentária	Legislativa	Judiciária	Essencial à Justiça	Administração
Secretaria de Agric., Rec. Hidricos e Meio Ambiente	0,00	0,00	0,00	0,00
<b>Total Geral:</b>	<b>0,00</b>	<b>0,00</b>	<b>0,00</b>	<b>0,00</b>

*Diego Torquato Almeida*

FINANCE GESTAO CONTABIL S/S  
CRC:914/O

*Glauco Fausto de Brito*

GLAUCO FAUSTO DE BRITO  
SECRETÁRIO



**Despesas por Órgãos e Funções**

Anexo 9, da Lei nº 4320, de 17/03/64 (Portaria SOF nº 8, de 04/02/85)

Unidade Orçamentária	Defesa Nacional	Segurança Pública	Relações Exteriores	Assistência Social
Secretaria de Agric., Rec. Hidricos e Meio Ambiente	0,00	0,00	0,00	0,00
<b>Total Geral:</b>	<b>0,00</b>	<b>0,00</b>	<b>0,00</b>	<b>0,00</b>

*Diego Torquato Almeida*

FINANCE GESTAO CONTABIL S/S  
CRC:914/O

*Glauco Fausto de Brito*

GLAUCO FAUSTO DE BRITO  
SECRETÁRIO



**Despesas por Órgãos e Funções**

Anexo 9, da Lei nº 4320, de 17/03/64 (Portaria SOF nº 8, de 04/02/85)

Unidade Orçamentária	Previdência Social	Saúde	Trabalho	Educação
Secretaria de Agric., Rec. Hidricos e Meio Ambiente	0,00	0,00	0,00	0,00
<b>Total Geral:</b>	<b>0,00</b>	<b>0,00</b>	<b>0,00</b>	<b>0,00</b>

*Diego Torquato Almeida*

FINANCE GESTAO CONTABIL S/S  
CRC:914/O

*Glauco Fausto de Brito*

GLAUCO FAUSTO DE BRITO  
SECRETÁRIO



**Despesas por Órgãos e Funções**

Anexo 9, da Lei nº 4320, de 17/03/64 (Portaria SOF nº 8, de 04/02/85)

Unidade Orçamentária	Cultura	Direito da Cidadania	Urbanismo	Habitação
Secretaria de Agric., Rec. Hidricos e Meio Ambiente	0,00	0,00	0,00	0,00
<b>Total Geral:</b>	<b>0,00</b>	<b>0,00</b>	<b>0,00</b>	<b>0,00</b>

*Diego Torquato Almeida*

FINANCE GESTAO CONTABIL S/S  
CRC:914/O

*Glauco Fausto de Brito*

GLAUCO FAUSTO DE BRITO  
SECRETÁRIO



**Despesas por Órgãos e Funções**

Anexo 9, da Lei nº 4320, de 17/03/64 (Portaria SOF nº 8, de 04/02/85)

Unidade Orçamentária	Saneamento	Gestão Ambiental	Ciência e Tecnologia	Agricultura
Secretaria de Agric., Rec. Hidricos e Meio Ambiente	369.028,08	0,00	0,00	3.226.574,42
<b>Total Geral:</b>	<b>369.028,08</b>	<b>0,00</b>	<b>0,00</b>	<b>3.226.574,42</b>

*Diego Torquato Almeida*

FINANCE GESTAO CONTABIL S/S  
CRC:914/O

*Glauco Fausto de Brito*

GLAUCO FAUSTO DE BRITO  
SECRETÁRIO



**Despesas por Órgãos e Funções**

Anexo 9, da Lei nº 4320, de 17/03/64 (Portaria SOF nº 8, de 04/02/85)

Unidade Orçamentária	Organização Agrária	Indústria	Comércio e Serviços	Comunicações
Secretaria de Agric., Rec. Hidricos e Meio Ambiente	0,00	0,00	0,00	0,00
<b>Total Geral:</b>	<b>0,00</b>	<b>0,00</b>	<b>0,00</b>	<b>0,00</b>

*Diego Torquato Almeida*

FINANCE GESTAO CONTABIL S/S  
CRC:914/O

*Glauco Fausto de Brito*

GLAUCO FAUSTO DE BRITO  
SECRETÁRIO



**Despesas por Órgãos e Funções**

Anexo 9, da Lei nº 4320, de 17/03/64 (Portaria SOF nº 8, de 04/02/85)

Unidade Orçamentária	Energia	Transporte	Desporto e Lazer	Encargos Especiais	Total
Secretaria de Agric., Rec. Hídricos e Meio	0,00	0,00	0,00	0,00	3.595.602,50
<b>Total Geral:</b>	<b>0,00</b>	<b>0,00</b>	<b>0,00</b>	<b>0,00</b>	<b>3.595.602,50</b>

*Diego Torquato Almeida*

FINANCE GESTAO CONTABIL S/S  
CRC:914/O

*Glauco Fausto de Brito*

GLAUCO FAUSTO DE BRITO  
SECRETÁRIO



**Comparativo da Receita Orçada com a Arrecadada**

Anexo 10, da Lei nº 4320, de 17/03/64 (Portaria SOF nº 8, de

(em R\$ 1,00)

Código	Especificação	Orçada R\$	Arrecadada R\$	Diferença para +/-
--------	---------------	------------	----------------	--------------------

**Receitas**

**Não existem Receitas Orçamentárias para esta Unidade Gestora.**

*Diego Torquato Almeida*

FINANCE GESTAO CONTABIL S/S  
CRC:914/O

*Glauco Fausto de Brito*

GLAUCO FAUSTO DE BRITO  
SECRETÁRIO





**Comparativo da Despesa Autorizada com a Realizada**

Anexo 11, da Lei nº 4320, de 17/03/64 (Portaria SOF nº 8, de 04/02/85)

Orgão: 08 Sec.de Agric.Rec.Hidr. e Meio Ambiente

U.O.: 08.01 Secretaria de Agric., Rec. Hidricos e Meio Ambiente

Código	Especificação	Créditos Orçamentários e Suplementares	Créditos Especiais e Extraordinários	Total	Realizada	Diferença
3.0.00.00.00	Despesas Correntes	3.565.657,50	0,00	3.565.657,50	3.565.657,50	0,00
3.1.00.00.00	Pessoal e Encargos Sociais	699.607,62	0,00	699.607,62	699.607,62	0,00
3.1.90.00.00	Aplicações Diretas	699.607,62	0,00	699.607,62	699.607,62	0,00
3.1.90.04.00	Contratação por Tempo	426.874,76	0,00	426.874,76	426.874,76	0,00
3.1.90.11.00	Vencimentos e Vantagens Fixas	232.360,74	0,00	232.360,74	232.360,74	0,00
3.1.90.13.00	Obrigações Patronais	40.372,12	0,00	40.372,12	40.372,12	0,00
3.3.00.00.00	Outras Despesas Correntes	2.866.049,88	0,00	2.866.049,88	2.866.049,88	0,00
3.3.70.00.00	Transferências a Instituições	369.028,08	0,00	369.028,08	369.028,08	0,00
3.3.71.70.00	Rateio pela Participação em	369.028,08	0,00	369.028,08	369.028,08	0,00
3.3.90.00.00	Aplicações Diretas	2.497.021,80	0,00	2.497.021,80	2.497.021,80	0,00
3.3.90.14.00	Diárias - Civil	1.240,00	0,00	1.240,00	1.240,00	0,00
3.3.90.30.00	Material de Consumo	536.469,26	0,00	536.469,26	536.469,26	0,00
3.3.90.32.00	Material de Distribuição Gratuita	333.465,20	0,00	333.465,20	333.465,20	0,00
3.3.90.36.00	Outros Serviços De Terceiros -	131.982,00	0,00	131.982,00	131.982,00	0,00
3.3.90.39.00	Outros Serviços de Terceiros -	1.492.765,34	0,00	1.492.765,34	1.492.765,34	0,00
3.3.90.92.00	Despesa de Exercícios	1.100,00	0,00	1.100,00	1.100,00	0,00
4.0.00.00.00	Despesas de Capital	29.945,00	0,00	29.945,00	29.945,00	0,00
4.4.00.00.00	Investimentos	29.945,00	0,00	29.945,00	29.945,00	0,00
4.4.90.00.00	Aplicações Diretas	29.945,00	0,00	29.945,00	29.945,00	0,00
4.4.90.52.00	Equipamentos e Material	29.945,00	0,00	29.945,00	29.945,00	0,00
<b>Total da Unidade Orçamentária:</b>		<b>3.595.602,50</b>	<b>0,00</b>	<b>3.595.602,50</b>	<b>3.595.602,50</b>	<b>0,00</b>
<b>Total Geral:</b>		<b>3.595.602,50</b>	<b>0,00</b>	<b>3.595.602,50</b>	<b>3.595.602,50</b>	<b>0,00</b>

*Diogo Torquato Almeida*

FINANCE GESTAO CONTABIL S/S  
CRC:914/O

*Glauco Fausto de Brito*

GLAUCO FAUSTO DE BRITO  
SECRETÁRIO

**Demonstrativo da Dívida Fundada Interna**

Anexo 16, da Lei nº 4320, de 17/03/64 (Portaria SOF nº 8, de 04/02/85)

Autorizações						Saldo Anterior	Movimento no Período		Saldo Atual
Nº Lei	Data Lei	Quant	Valor Emissão	Contrato	Data Contr.		Inscrição	Baixa	

*Diego Torquato Almeida*

FINANCE GESTAO CONTABIL S/S  
CRC:914/O

*Glauco Fausto de Brito*

GLAUCO FAUSTO DE BRITO  
SECRETÁRIO

**PREFEITURA MUNICIPAL DE BANABUIU**

Demonstrativo da Dívida Flutuante

Exercício: 2022

Período: 01/01/2022 a 31/12/2022

14 - Secretaria de Agric. Rec. Hid. Meio Ambi

Anexo 17, da Lei nº 4320, de 17/03/64 (Portaria SOF nº 8, de 04/02/85)

Conta	Saldo Anterior ao Período		Movimento no Período		Saldo para o Período Seguinte	
	Crédito	Débito	Inscrição	Baixa	Débito	Crédito
SALÁRIO FAMÍLIA	0,00	16.749,76	9.069,06	4.461,13	12.141,83	0,00
SALARIO FAMÍLIA (Outros)	0,00	1.743,18	0,00	3.839,96	5.583,14	0,00
Salario Família	0,00	15.006,58	9.069,06	621,17	6.558,69	0,00
DÉBITOS A REGULARIZAR - PENSÃO ALIMENTÍCIA	0,00	538,85	0,00	600,80	1.139,65	0,00
PENSÃO ALIMENTÍCIA (Outros)	0,00	538,85	0,00	600,80	1.139,65	0,00
DÉBITOS A REGULARIZAR - EMPRÉSTIMO CEF	0,00	351,65	798,38	446,73	0,00	0,00
EMPRÉSTIMO CONSIGNADO CAIXA ECONÔMICA FEDERAL	0,00	351,65	798,38	446,73	0,00	0,00
DÉBITOS A REGULARIZAR - EMPRÉSTIO BANCO DO BRASIL	0,00	0,00	1.823,59	1.823,59	0,00	0,00
EMPRÉSTIMO CONSIGNADO BB	0,00	0,00	1.823,59	1.823,59	0,00	0,00
OUTROS VALORES RESTITUÍVEIS-INSS E FOLHA	0,00	1.907,22	0,00	0,00	1.907,22	0,00
CONTRIBUIÇÃO PREVIDENCIÁRIA - RGPS/INSS	0,00	1.907,22	0,00	0,00	1.907,22	0,00
INSS	58.203,19	0,00	60.485,91	100.477,78	0,00	18.211,32
Contribuição Previdenciária - INSS	58.203,19	0,00	60.485,91	100.477,78	0,00	18.211,32
ENCARGOS SOCIAIS - OUTRAS ENTIDADES	457,91	0,00	0,00	0,00	0,00	457,91
SEST/SENAT	457,91	0,00	0,00	0,00	0,00	457,91
IMPOSTO SOBRE A RENDA RETIDO NA FONTE - IRRF	18.536,12	0,00	12.252,65	24.291,73	0,00	6.497,04
IRRF	18.536,12	0,00	12.252,65	24.291,73	0,00	6.497,04
ISS	45.005,51	0,00	5.734,95	46.793,56	0,00	3.946,90
ISS	45.005,51	0,00	5.734,95	46.793,56	0,00	3.946,90
RETENÇÕES - ENTIDADES REPRESENTATIVAS DE CLASSES	557,53	0,00	0,00	0,00	0,00	557,53
CONTRIBUIÇÃO SINDICAL ANUAL	557,53	0,00	0,00	0,00	0,00	557,53
RETENÇÕES - EMPRÉSTIMOS E FINANCIAMENTOS	77.120,67	0,00	19.684,36	70.808,17	0,00	25.996,86
EMPRÉSTIMO CONSIGNADO - MULTIPLA	376,61	0,00	0,00	0,00	0,00	376,61
EMPRÉSTIMO CONSIGNADO BMG	65,91	0,00	0,00	0,00	0,00	65,91
EMPRÉSTIMO - BB	59.347,75	0,00	14.192,73	55.627,44	0,00	17.913,04
EMPRÉSTIMO - CEF	17.330,40	0,00	5.491,63	15.180,73	0,00	7.641,30
OUTROS CONSIGNATÁRIOS	3.938,34	0,00	2.223,49	4.746,88	0,00	1.414,95
FALTAS	3.938,34	0,00	2.223,49	4.746,88	0,00	1.414,95
OUTROS TRIBUTOS FEDERAIS	0,00	0,00	5,94	5,94	0,00	0,00
COFINS	0,00	0,00	5,94	5,94	0,00	0,00
EXECUÇÃO DE RESTOS A PAGAR	102.180,94	0,00	13.835,60	57.950,61	0,00	58.065,93
EXECUÇÃO DE RP NÃO PROCESSADOS	248,00	0,00	0,00	248,00	0,00	0,00
EXECUÇÃO DE RP PROCESSADOS	101.932,94	0,00	13.835,60	57.702,61	0,00	58.065,93
<b>Total Geral:</b>	<b>306.000,21</b>	<b>19.547,48</b>	<b>125.913,93</b>	<b>312.406,92</b>	<b>15.188,70</b>	<b>115.148,44</b>



**PREFEITURA MUNICIPAL DE BANABUIU**

Demonstrativo da Dívida Flutuante

14 - Secretaria de Agric. Rec. Hid. Meio Ambi

Exercício: 2022

Período: 01/01/2022 a 31/12/2022

Anexo 17, da Lei nº 4320, de 17/03/64 (Portaria SOF nº 8, de 04/02/85)

*Diego Torquato Almeida*

---

FINANCE GESTAO CONTABIL S/S

Contador CRC:914/O

*Glauco Fausto de Brito*

---

GLAUCO FAUSTO DE BRITO

SECRETÁRIO(A)

Unidade Gestora:  
**SECRETARIA DE AGRICULTURA,  
RECURSOS HÍDRICOS E MEIO AMBIENTE**

**PRESTAÇÃO DE CONTAS DE GESTÃO**  
**Exercício Financeiro**

**2 0 2 2**

(Período: 01/01/2022 a 31/12/2022)

**CONTAS DE GESTÃO – IN-TCM/CE Nº 03/2013**

**IV - Demonstrativo dos Adiantamentos Concedidos (Modelos 03)**

# DECLARAÇÃO

**DECLARO**, perante a Câmara Municipal de **BANABUIÚ/CE** e o Tribunal de Contas do Estado do Ceará, em cumprimento ao disposto no inciso IV do Artigo 6º da Instrução Normativa TCM/CE nº 03/2013, que a Unidade Gestora: **SECRETARIA DE AGRICULTURA, RECURSOS HÍDRICOS E MEIO AMBIENTE** no exercício financeiro **2022** (Período: 01/01/2022 a 31/12/2022), nada tem a registrar no MODELO 03 – DEMONSTRATIVO DOS ADIANTAMENTOS CONCEDIDOS.

**Paço do Poder Executivo Municipal de Banabuiú – Estado do Ceará**  
**Em, 31 de dezembro de 2022.**

Contador(a):

Tesoureiro(a):

Ordenador(a) da Despesa:

ASS: Diego Torquato Almeida

NOME: Diego Torquato Almeida

CRC/CE: 020932/O – CPF: 006.356.623-02

ASS: ANTÔNIO FRED DO AMARAL FILHO

NOME: Antônio Fred do Amaral Filho

MAT.: 18542 – CPF: 060.437.753-36

ASS: Glauco Fausto de Brito

NOME: Glauco Fausto de Brito

MAT.: 1607 – CPF: 925.711.408-25

I.N. Nº 03/2013 – TCM/CE

MODELO 03

Município: **BANABUIÚ**

Exercício: **2022**

Período: **01/01/2022 a 31/12/2022**

Órgão: **08-SECRETARIA DE AGRICULTURA, RECURSOS HÍDRICOS  
E MEIO AMBIENTE**

Unidade Gestora: **14-SECRETARIA DE AGRICULTURA, RECURSOS HÍDRICOS  
E MEIO AMBIENTE**

## DEMONSTRATIVO SEM MOVIMENTAÇÃO

### DEMONSTRATIVO DOS ADIANTAMENTOS CONCEDIDOS ( SUPRIMENTO DE FUNDOS)

Responsável	Concessão			Data limite P/ aplicação	Comprovação		Valor Devolvido	Observação
	Valor Concedido	Processo Nº	Data		Processo Nº	Data		
Nome								
Matrícula								
Nome								
Matrícula								
Nome								
Matrícula								
Nome								
Matrícula								
Nome								
Matrícula								

Contador(a):

Tesoureiro(a):

Ordenador(a) da Despesa:

ASS: Diego Torquato Almeida

NOME: Diego Torquato Almeida

CRC/CE: 020932/O – CPF: 006.356.623-02

ASS: ANTÔNIO FRED DO AMARAL FILHO

NOME: Antônio Fred do Amaral Filho

MAT.: 18542 – CPF: 060.437.753-36

ASS: Glauco Fausto de Brito

NOME: Glauco Fausto de Brito

MAT.: 1607 – CPF: 925.711.408-25

Unidade Gestora:  
**SECRETARIA DE AGRICULTURA,  
RECURSOS HÍDRICOS E MEIO AMBIENTE**

**PRESTAÇÃO DE CONTAS DE GESTÃO  
Exercício Financeiro**

**2 0 2 2**

(Período: 01/01/2022 a 31/12/2022)

**CONTAS DE GESTÃO – IN-TCM/CE Nº 03/2013**

**V - Demonstrativo das Doações, Subvenções, Auxílios e Contribuições Concedidos  
(Modelo 04)**



# DECLARAÇÃO

**DECLARO**, perante a Câmara Municipal de **BANABUIÚ/CE** e o Tribunal de Contas do Estado do Ceará, em cumprimento ao disposto no inciso V do Artigo 6º da Instrução Normativa TCM/CE nº 03/2013, que a Unidade Gestora: **SECRETARIA DE AGRICULTURA, RECURSOS HÍDRICOS E MEIO AMBIENTE** no exercício financeiro **2022** (Período: 01/01/2022 a 31/12/2022), nada tem a registrar no MODELO 04 – DEMONSTRATIVO DAS DOAÇÕES, SUBVENÇÕES, AUXÍLIOS E CONTRIBUIÇÕES CONCEDIDOS.

**Paço do Poder Executivo Municipal de Banabuiú – Estado do Ceará  
Em, 31 de dezembro de 2022.**

Contador(a):

Tesoureiro(a):

Ordenador(a) da Despesa:

ASS: Diego Torquato Almeida

ASS: \_\_\_\_\_

NOME: Diego Torquato Almeida

CRC/CE: 020932/O – CPF: 006.356.623-02

ASS: ANTONIO FRED DO AMARAL FILHO

ASS: \_\_\_\_\_

NOME: Antônio Fred do Amaral Filho

MAT.: 18542 – CPF: 060.437.753-36

ASS: Glauco Fausto de Brito

ASS: \_\_\_\_\_

NOME: Glauco Fausto de Brito

MAT.: 1607 – CPF: 925.711.408-25



I.N. Nº 03/2013 – TCM/CE

MODELO 04

Município: **BANABUIÚ**

Exercício: **2022**

Período: **01/01/2022 a 31/12/2022**

Órgão: **08-SECRETARIA DE AGRICULTURA, RECURSOS HÍDRICOS  
E MEIO AMBIENTE**

Unidade Gestora: **14-SECRETARIA DE AGRICULTURA, RECURSOS HÍDRICOS  
E MEIO AMBIENTE**

## DEMONSTRATIVO SEM MOVIMENTAÇÃO

### DEMONSTRATIVO DAS DOAÇÕES, SUBVENÇÕES, AUXÍLIOS E CONTRIBUIÇÕES

Entidade Beneficiada	Concessão			P.C. Junto ao Órgão Repassador	
	Valor Concedido	Processo Nº	Data do Pagamento	Processo Nº	Data

Contador(a):

Tesoureiro(a):

Ordenador(a) da Despesa:

ASS:

*Diego Torquato Almeida*

NOME: Diego Torquato Almeida

CRC/CE: 020932/O – CPF: 006.356.623-02

ASS:

*Antônio Fred do Amaral Filho*

NOME: Antônio Fred do Amaral Filho

MAT.: 18542 – CPF: 060.437.753-36

ASS:

*Glauco Fausto de Brito*

NOME: Glauco Fausto de Brito

MAT.: 1607 – CPF: 925.711.408-25



CNPJ: 23.444.672/0001-91  
CGF: 06.920.308-2

AV. QUEIROZ PESSOA, 435 - CENTRO, BANABUIÚ - CE, 63960-000

FACEBOOK E INSTAGRAM: @GOVBANABUIU | WWW.BANABUIU.CE.GOV.BR

GOVERNORBANABUIU@GMAIL.COM / GABINETE@BANABUIU.CE.GOV.BR



Unidade Gestora:  
**SECRETARIA DE AGRICULTURA,  
RECURSOS HÍDRICOS E MEIO AMBIENTE**

**PRESTAÇÃO DE CONTAS DE GESTÃO**  
**Exercício Financeiro**  
**2 0 2 2**

(Período: 01/01/2022 a 31/12/2022)

**CONTAS DE GESTÃO – IN-TCM/CE Nº 03/2013**

**VI - Demonstrativo das Responsabilidades Não Regularizadas (Modelo 05)**

# DECLARAÇÃO

**DECLARO**, perante a Câmara Municipal de **BANABUIÚ/CE** e o Tribunal de Contas do Estado do Ceará, em cumprimento ao disposto no inciso VI do Artigo 6º da Instrução Normativa TCM/CE nº 03/2013, que a Unidade Gestora: **SECRETARIA DE AGRICULTURA, RECURSOS HÍDRICOS E MEIO AMBIENTE** no exercício financeiro **2022** (Período: 01/01/2022 a 31/12/2022), nada tem a registrar no MODELO 05 – DEMONSTRATIVO DAS RESPONSABILIDADES NÃO REGULARIZADAS.

**Paço do Poder Executivo Municipal de Banabuiú – Estado do Ceará**  
**Em, 31 de dezembro de 2022.**

Contador(a):

Tesoureiro(a):

Ordenador(a) da Despesa:

ASS: Diego Torquato Almeida

ASS: ANTÔNIO FRED DO AMARAL FILHO

ASS: Glauco Fausto de Brito

NOME: Diego Torquato Almeida

NOME: Antônio Fred do Amaral Filho

NOME: Glauco Fausto de Brito

CRC/CE: 020932/O – CPF: 006.356.623-02

MAT.: 18542 – CPF: 060.437.753-36

MAT.: 1607 – CPF: 925.711.408-25

I.N. Nº 03/2013 – TCM/CE

MODELO 05

Município: **BANABUIÚ**

Exercício: **2022**

Período: **01/01/2022 a 31/12/2022**

Órgão: **08-SECRETARIA DE AGRICULTURA, RECURSOS HÍDRICOS  
E MEIO AMBIENTE**

Unidade Gestora: **14-SECRETARIA DE AGRICULTURA, RECURSOS HÍDRICOS  
E MEIO AMBIENTE**

## DEMONSTRATIVO SEM MOVIMENTAÇÃO

### DEMONSTRATIVO DAS RESPONSABILIDADES NÃO REGULARIZADAS

RESPONSÁVEL	NATUREZA DA RESPONSABILIDADE			Processo Nº	Valor R\$	Observação
	1	2	3			
Nome :						
Matricula Nº						
Nome :						
Matricula Nº						
Nome :						
Matricula Nº						
Nome :						
Matricula Nº						

LEGENDA : 1. Impugnações de despesas feitas por adiantamento    2. Desfalque ou desvio de Bens    3. Outras Irregularidades

Contador(a):

Tesoureiro(a):

Ordenador(a) da Despesa:

ASS: Diego Torquato Almeida

NOME: Diego Torquato Almeida

CRC/CE: 020932/O – CPF: 006.356.623-02

ASS: ANTONIO FRED DO AMARAL FILHO

NOME: Antônio Fred do Amaral Filho

MAT.: 18542 – CPF: 060.437.753-36

ASS: Glauco Fausto de Brito

NOME: Glauco Fausto de Brito

MAT.: 1607 – CPF: 925.711.408-25

Unidade Gestora:  
**SECRETARIA DE AGRICULTURA,  
RECURSOS HÍDRICOS E MEIO AMBIENTE**

**PRESTAÇÃO DE CONTAS DE GESTÃO**  
**Exercício Financeiro**  
**2 0 2 2**

(Período: 01/01/2022 a 31/12/2022)

**CONTAS DE GESTÃO – IN-TCM/CE Nº 03/2013**

**VII - Demonstrativos dos Restos a Pagar Inscritos, Pagos e Cancelados (Modelo 06)**

## RESTOS A PAGAR INSCRITOS



PREFEITURA MUNICIPAL DE BANABUIU

Período: (01/01/2022 a 31/12/2022)

Relatório dos Restos a Pagar Inscritos - Processados e Não Processados

<b>Unidade Gestora:</b>		<b>14 - SECRETARIA DE AGRIC. REC. HID. MEIO AMBI</b>						
<b>Unidade Orçamentária:</b>		<b>0801 - SECRETARIA DE AGRIC., REC. HIDRICOS E MEIO AMBIENTE</b>						
<b>Funcional Programática:</b>		<b>20.122.0002.2.053-0000 - Manutencao das Ativ. Administrativa da Sec.de Agric.e Meio Ambiente</b>						
<b>Natureza Despesa:</b>		<b>33903000 - Material de Consumo</b>						
Empenho	Data	Modalidade	Nome do Credor	Fonte de Recurso	Empenhado	Processado	Não Processado	Emp. a Pagar
02050020	02/05/2022	Global	F H PEREIRA CARNEIRO COMBUSTIVEI	1500000000 - Recursos não vinculados de	98.228,86	3.015,57	0,00	3.015,57
21100009	21/10/2022	Ordinário	NITROAGRO PRODUTOS AGROPECUAF	1500000000 - Recursos não vinculados de	630,00	630,00	0,00	630,00
16110021	16/11/2022	Ordinário	POSTO SERTAO LTDA	1500000000 - Recursos não vinculados de	2.225,49	2.225,49	0,00	2.225,49
08120007	08/12/2022	Ordinário	POSTO SERTAO LTDA	1500000000 - Recursos não vinculados de	827,54	827,54	0,00	827,54
<b>Total da Natureza:</b>					<b>101.911,89</b>	<b>6.698,60</b>	<b>0,00</b>	<b>6.698,60</b>
<b>Natureza Despesa:</b>		<b>33903600 - Outros Serviços De Terceiros - Pessoa Física</b>						
Empenho	Data	Modalidade	Nome do Credor	Fonte de Recurso	Empenhado	Processado	Não Processado	Emp. a Pagar
01020004	01/02/2022	Ordinário	MARIA IRLANDA DE QUEIROZ SILVA	1500000000 - Recursos não vinculados de	782,00	782,00	0,00	782,00
06050002	06/05/2022	Ordinário	FLAVIO ARAUJO RIBEIRO	1500000000 - Recursos não vinculados de	715,00	715,00	0,00	715,00
01070058	01/07/2022	Global	MARCILIO LINHARES DA SILVA	1500000000 - Recursos não vinculados de	9.600,00	1.600,00	0,00	1.600,00
<b>Total da Natureza:</b>					<b>11.097,00</b>	<b>3.097,00</b>	<b>0,00</b>	<b>3.097,00</b>
<b>Natureza Despesa:</b>		<b>33903900 - Outros Serviços de Terceiros - Pessoa Jurídica</b>						
Empenho	Data	Modalidade	Nome do Credor	Fonte de Recurso	Empenhado	Processado	Não Processado	Emp. a Pagar
10020018	10/02/2022	Global	SERTAONET COMUNICACAO MULTIMID	1500000000 - Recursos não vinculados de	2.200,00	200,00	0,00	200,00
01040034	01/04/2022	Global	FRANCISCA ALVES BRANDAO SILVA	1500000000 - Recursos não vinculados de	9.050,00	40,00	0,00	40,00
<b>Total da Natureza:</b>					<b>11.250,00</b>	<b>240,00</b>	<b>0,00</b>	<b>240,00</b>
<b>Total Projeto Atividade:</b>					<b>124.258,89</b>	<b>10.035,60</b>	<b>0,00</b>	<b>10.035,60</b>
<b>Funcional Programática:</b>		<b>20.605.0095.2.054-0000 - Funcionamento do Sistema de Abastecimento</b>						
<b>Natureza Despesa:</b>		<b>33903600 - Outros Serviços De Terceiros - Pessoa Física</b>						
Empenho	Data	Modalidade	Nome do Credor	Fonte de Recurso	Empenhado	Processado	Não Processado	Emp. a Pagar
03060009	03/06/2022	Global	THIAGO DO NASCIMENTO RIBEIRO	1500000000 - Recursos não vinculados de	5.600,00	800,00	0,00	800,00
<b>Total da Natureza:</b>					<b>5.600,00</b>	<b>800,00</b>	<b>0,00</b>	<b>800,00</b>
<b>Natureza Despesa:</b>		<b>33903900 - Outros Serviços de Terceiros - Pessoa Jurídica</b>						
Empenho	Data	Modalidade	Nome do Credor	Fonte de Recurso	Empenhado	Processado	Não Processado	Emp. a Pagar
14020003	14/02/2022	Global	FRANCISCO HELDER NOGUEIRA BRAG	1500000000 - Recursos não vinculados de	33.000,00	3.000,00	0,00	3.000,00
<b>Total da Natureza:</b>					<b>33.000,00</b>	<b>3.000,00</b>	<b>0,00</b>	<b>3.000,00</b>
<b>Total Projeto Atividade:</b>					<b>38.600,00</b>	<b>3.800,00</b>	<b>0,00</b>	<b>3.800,00</b>
<b>Total Unidade Orçamentária:</b>					<b>162.858,89</b>	<b>13.835,60</b>	<b>0,00</b>	<b>13.835,60</b>
<b>Total Unidade Gestora:</b>					<b>162.858,89</b>	<b>13.835,60</b>	<b>0,00</b>	<b>13.835,60</b>



Relatório dos Restos a Pagar Inscritos - Processados e Não Processados

---

Totais R\$: 162.858,89 13.835,60 0,00 13.835,60

*Diogo Torquato Almeida*

FINANCE GESTAO CONTABIL S/S  
Contador CRC:914/O

*ANTONIO FRED DO AMARAL FILHO*  
ANTONIO FRED DO AMARAL FILHO  
Tesoureiro

*Glauco Fausto de Brito*  
GLAUCO FAUSTO DE BRITO  
Gestor

## RESTOS A PAGAR PAGOS

**PREFEITURA MUNICIPAL DE BANABUIU**

Unidade Gestora: Secretaria de Agric. Rec. Hid. Meio Ambi

Relatório de Pagamentos de Restos a Pagar 01/01/2022 a 31/12/2022

Ano	Doc.	Caixa	N.E.	Data	Elemento	Funcional	Programática	Credor	Pagamento	Processado	Não Processado
2021	04010002	08120006	04/01/2022	33903000	08.01.20.122.0002.2053.0000	NEWTON'S AUTO PEÇAS N & L	2.719,20	2.719,20	0,00		
2021	04010003	08120007	04/01/2022	33903000	08.01.20.122.0002.2053.0000	NEWTON'S AUTO PEÇAS N & L	1.522,40	1.522,40	0,00		
2021	07010001	30120008	07/01/2022	33903000	08.01.20.122.0002.2053.0000	POSTO SERTAO LTDA	5.904,51	5.904,51	0,00		
2021	07010009	30120017	07/01/2022	33903000	08.01.20.122.0002.2053.0000	POSTO SERTAO LTDA	613,13	613,13	0,00		
2021	10010076	03050035	10/01/2022	33903900	08.01.20.122.0002.2053.0000	SERTAONET COMUNICACAO	160,00	160,00	0,00		
2021	11010019	05070011	11/01/2022	33903600	08.01.20.122.0002.2053.0000	MARCILIO LINHARES DA SILVA	1.600,00	1.600,00	0,00		
2021	12010004	29120012	12/01/2022	33903900	08.01.20.122.0002.2053.0000	GONÇALVES LOCAÇÃO	7.215,64	7.215,64	0,00		
2021	12010005	29120013	12/01/2022	33903900	08.01.20.122.0002.2053.0000	GONÇALVES LOCAÇÃO	28.862,56	28.862,56	0,00		
2021	14010001	01120123	14/01/2022	33903900	08.01.20.122.0002.2053.0000	FRANCISCA ELIENE MACHADO	2.376,00	2.376,00	0,00		
2021	20010027	01120135	20/01/2022	31901300	08.01.20.122.0002.2053.0000	INSS - INSTITUTO NACIONAL	6.552,60	6.552,60	0,00		
2021	10020098	02120017	10/02/2022	33903900	08.01.20.122.0002.2053.0000	JONY CESAR DE LIMA NOGUEIRA - ME	248,00	0,00	248,00		
									57.774,04	57.526,04	248,00

FINANCE GESTAO CONTABIL S/S

Contador CRC:914/O

GLAUCO FAUSTO DE BRITO

Gestor

**RESTOS A PAGAR PRESCRITOS**



**PREFEITURA MUNICIPAL DE BANABUIU**

Restos a Pagar Processados Prescritos

Unidade Gestora: 14 - Secretaria de Agric. Rec. Hid. Meio Ambi

Unidade Orçamentária: 08.01 - Secretaria de Agric., Rec. Hidricos e Meio Ambiente

Empenho	Data	Credor	Funcional	Tipo	Anulação	Valor
01.12.0066	01/12/2017	DEPARTAMENTO ESTADUAL DE TRÂNSITO -	20.122.0002.2054.0000.33903900	Processado	30/12/2022	176,57
Total da Unidade Orçamentária:						176,57
Total da Unidade Gestora:						176,57
Total Geral:						176,57

*Diogo Torquato Almeida*

FINANCE GESTAO CONTABIL S/S  
Contador CRC:914/O

*Glauco Fausto de Brito*

GLAUCO FAUSTO DE BRITO  
Gestor

## RESTOS A PAGAR CANCELADOS



**PREFEITURA MUNICIPAL DE BANABUIU**  
Restos a Pagar Não Processado Cancelados

Não Existe Cancelamento de Restos a Pagar para o Período Informado

Total Geral:                      0,00

*Diego Torquato Almeida*

FINANCE GESTAO CONTABIL S/S  
Contador CRC:914/O

*Glauco Fausto de Brito*

GLAUCO FAUSTO DE BRITO  
Gestor

Unidade Gestora:  
**SECRETARIA DE AGRICULTURA,  
RECURSOS HÍDRICOS E MEIO AMBIENTE**

**PRESTAÇÃO DE CONTAS DE GESTÃO**  
**Exercício Financeiro**  
**2 0 2 2**

(Período: 01/01/2022 a 31/12/2022)

**CONTAS DE GESTÃO – IN-TCM/CE Nº 03/2013**  
**VIII - Relatório do Setor Contábil (Modelo 07)**





## RELATÓRIO DO RESPONSÁVEL PELO SETOR CONTÁBIL

Examinada a prestação de contas do(s) ordenador(es) de despesa(s) da Unidade Gestora: **SECRETARIA DE AGRICULTURA, RECURSOS HÍDRICOS E MEIO AMBIENTE**, referente ao exercício financeiro **2022** (Período: 01/01/2022 a 31/12/2022), constatamos:

	SIM	NÃO	NÃO APLIC.
a). A regularidade dos documentos e comprovantes que deram origem aos registros contábeis.	<input checked="" type="checkbox"/>	<input type="checkbox"/>	<input type="checkbox"/>
b). A propriedade e regularidade dos registros contábeis.	<input checked="" type="checkbox"/>	<input type="checkbox"/>	<input type="checkbox"/>
c). A regularidade da execução orçamentária da despesa.	<input checked="" type="checkbox"/>	<input type="checkbox"/>	<input type="checkbox"/>
d). A regularidade da execução orçamentária da receita.	<input checked="" type="checkbox"/>	<input type="checkbox"/>	<input type="checkbox"/>
e). A existência de irregularidade ou ilegalidades, bem como falhas que tenham causado ou possam causar prejuízos ao erário.	<input type="checkbox"/>	<input checked="" type="checkbox"/>	<input type="checkbox"/>

### OBSERVAÇÕES:

O gestor primou pelo zelo com o patrimônio público já existente, bem como pela aplicação dos recursos recebidos de forma honesta e racional.

Paço do Poder Executivo Municipal de Banabuiú – Estado do Ceará  
Em, 31 de dezembro de 2022.

Contador(a):

Tesoureiro(a):

Ordenador(a) da Despesa:

ASS: Diego Torquato Almeida

ASS: ANTONIO FRED DO AMARAL FILHO ASS: Glauco Fausto de Brito

NOME: Diego Torquato Almeida

NOME: Antônio Fred do Amaral Filho

NOME: Glauco Fausto de Brito

CRC/CE: 020932/O – CPF: 006.356.623-02

MAT.: 18542 – CPF: 060.437.753-36

MAT.: 1607 – CPF: 925.711.408-25

Unidade Gestora:  
**SECRETARIA DE AGRICULTURA,  
RECURSOS HÍDRICOS E MEIO AMBIENTE**

**PRESTAÇÃO DE CONTAS DE GESTÃO**  
**Exercício Financeiro**  
**2 0 2 2**  
(Período: 01/01/2022 a 31/12/2022)

**CONTAS DE GESTÃO – IN-TCM/CE Nº 03/2013**

**IX - Termo de Conferência de Caixa e Conciliações Bancárias (Modelo 08)**

## TERMO DE CONFERÊNCIA DE CAIXA INICIAL

JANEIRO



## Estado do Ceará

### PREFEITURA MUNICIPAL DE BANABUIU

Termo de Conferência de Caixa e Conciliação Bancária - Período: 01/01/2022 - 01/01/2022

TCM/CE I.N. 03/97 - MODELO 08

#### Demonstrativo - Secretaria de Agric. Rec. Hid. Meio Ambi

Ao(s) 01 (UM) dia(s) do mês de Janeiro de 2022, efetuou-se verificação dos valores de Tesouraria, obtendo os seguintes resultados:

1. Em Caixa R\$: 0,00 (Zero Real)

2. Em Banco R\$: 0,00 (Zero Real)

Org.: 14 Secretaria de Agric. Rec. Hid. Meio Ambi  
U.O.: 0801 Secretaria de Agric., Rec. Hidricos e Meio Ambiente

Cód. Conta	Nomenclatura	Saldo R\$
280	B.B 11.106-6 ( SEAGRIMUNICIPAL )	0,00
	Total da Und.	0,00
	Total da Unidade Gestora:	0,00

3. Total Geral (1 + 2) R\$: 0,00 (ZERO REAIS)

4. Demonstrativo das Conciliações Bancárias

*Diogo Torquato Almeida*

FINANCE GESTAO CONTABIL S/S

Contador CRC:914/O

*ANTONIO FRED DO AMARAL FILHO*

ANTONIO FRED DO AMARAL FILHO

Tesoureiro

*GLAUCO FAUSTO DE BRITO*

GLAUCO FAUSTO DE BRITO

Gestor

## TERMO DE CONFERÊNCIA DE CAIXA FINAL

DEZEMBRO





## Estado do Ceará

### PREFEITURA MUNICIPAL DE BANABUIU

Termo de Conferência de Caixa e Conciliação Bancária - Período: 01/01/2022 - 31/12/2022

TCM/CE I.N. 03/97 - MODELO 08

#### Demonstrativo - Secretaria de Agric. Rec. Hid. Meio Ambi

Ao(s) 31 (TRINTA E UM) dia(s) do mês de Dezembro de 2022, efetuou-se verificação dos valores de Tesouraria, obtendo os seguintes resultados:

1. Em Caixa R\$: 0,00 (Zero Real)

2. Em Banco R\$: 0,00 (Zero Real)

Org.: 14 Secretaria de Agric. Rec. Hid. Meio Ambi  
U.O.: 0801 Secretaria de Agric., Rec. Hidricos e Meio Ambiente

Cód. Conta	Nomenclatura	Saldo R\$
280	B.B 11.106-6 ( SEAGRIMUNICIPAL )	0,00
	Total da Und.	0,00
	Total da Unidade Gestora:	0,00

3. Total Geral (1 + 2) R\$: 0,00 (ZERO REAIS)

#### 4. Demonstrativo das Conciliações Bancárias

*Diego Torquato Almeida*

FINANCE GESTAO CONTABIL S/S

Contador CRC:914/O

*ANTONIO FRED DO AMARAL FILHO*

ANTONIO FRED DO AMARAL FILHO

Tesoureiro

*Glauco Fausto de Brito*

GLAUCO FAUSTO DE BRITO

Gestor

Unidade Gestora:  
**SECRETARIA DE AGRICULTURA,  
RECURSOS HÍDRICOS E MEIO AMBIENTE**

**PRESTAÇÃO DE CONTAS DE GESTÃO**  
**Exercício Financeiro**  
**2 0 2 2**

(Período: 01/01/2022 a 31/12/2022)

**CONTAS DE GESTÃO – IN-TCM/CE Nº 03/2013**

**X - Extratos e Saldos Bancários**



## EXTRATOS BANCÁRIOS INICIAIS







## Extrato conta corrente

### Cliente - Conta atual

---

Agência 4144-0  
Conta corrente 11106-6 PREFEITURA MUNICIPAL DE B  
Período do extrato 01 / 2022

### Lançamentos

Dt. balancete	Dt. movimento	Ag. origem	Lote	Histórico	Documento	Valor R\$	Saldo
08/04/2014		0000	00000 000	Saldo Anterior			0,00 C
31/01/2022		0000	00000 999	S A L D O			0,00 C

---

-----  
OBSERVAÇÕES :  
-----

---

Transação efetuada com sucesso por: JD746081 ANTONIO FRED DO AMA.

Serviço de Atendimento ao Consumidor - SAC 0800 729 0722

Ouvidoria BB 0800 729 5678

Para deficientes auditivos 0800 729 0088

## EXTRATOS BANCÁRIOS FINAIS





## Extrato conta corrente

### Cliente - Conta atual

---

Agência 4144-0  
Conta corrente 11106-6 PREFEITURA MUNICIPAL DE B  
Período do extrato 12 / 2022

### Lançamentos

Dt. balancete	Dt. movimento	Ag. origem	Lote Histórico	Documento	Valor R\$	Saldo
08/04/2014		0000	00000 000 Saldo Anterior			0,00 C
31/12/2022		0000	00000 999 S A L D O			0,00 C

---

-----  
OBSERVAÇÕES :  
-----

---

Transação efetuada com sucesso por: JD746081 ANTONIO FRED DO AMA.

Serviço de Atendimento ao Consumidor - SAC 0800 729 0722

Ouvidoria BB 0800 729 5678  
Para deficientes auditivos 0800 729 0088

Unidade Gestora:  
**SECRETARIA DE AGRICULTURA,  
RECURSOS HÍDRICOS E MEIO AMBIENTE**

**PRESTAÇÃO DE CONTAS DE GESTÃO**  
**Exercício Financeiro**  
**2 0 2 2**

(Período: 01/01/2022 a 31/12/2022)

**CONTAS DE GESTÃO – IN-TCM/CE Nº 03/2013**

**XI – Atos de Nomeação da Comissão de Licitação e do Pregoeiro e Equipe de Apoio**

PORTARIA Nº 001/2022, DE 03 DE JANEIRO DE 2022.

O PREFEITO DO MUNICÍPIO DE BANABUIÚ, SENHOR FRANCISCO HERMES NOBRE, NO USO DE SUAS ATRIBUIÇÕES QUE LHE SÃO CONFERIDAS PELA LEI ORGÂNICA DO MUNICÍPIO,

CONSIDERANDO AS DISPOSIÇÕES DO ARTIGO 6º, XVI C.C./ O ARTIGO 51 DA LEI FEDERAL Nº. 8.666/93, ALTERADA E CONSOLIDADA;

CONSIDERANDO AS DISPOSIÇÕES DO ARTIGO 3º, IV DA LEI FEDERAL Nº. 10.520/2002;

RESOLVE:

ART. 1º – CONSTITUIR A COMISSÃO CENTRAL DE LICITAÇÃO E PREGÕES DA PREFEITURA DE BANABUIÚ – CCLP-PMB, CONFERINDO COMPETÊNCIA PARA:

I – PROCEDER À REALIZAÇÃO DE PROCEDIMENTOS LICITATÓRIOS NAS MODALIDADES CONVITE, TOMADA DE PREÇO E CONCORRÊNCIA PÚBLICA, DESTINADOS À CONTRATAÇÃO DE OBRAS, AQUISIÇÃO DE BENS E OUTROS SERVIÇOS RELACIONADOS COM AS ATIVIDADES, PROGRAMAS E PROJETOS DE QUAISQUER ÓRGÃOS, ENTIDADES, SECRETARIAS, UNIDADES OU FUNDOS DA ADMINISTRAÇÃO MUNICIPAL, NA CONFORMIDADE DA LEI NACIONAL Nº. 8.666/93, ALTERADA E CONSOLIDADA;

II – PROCEDER À REALIZAÇÃO DE PROCEDIMENTOS LICITATÓRIOS NA MODALIDADE PREGÃO, TIPO PRESENCIAL OU ELETRÔNICO, ADOTADOS PARA AQUISIÇÃO DE BENS E CONTRATAÇÃO DE SERVIÇOS COMUNS DE QUALQUER VALOR, INCLUSIVE DE ENGENHARIA, RELACIONADOS COM AS ATIVIDADES, PROGRAMAS E PROJETOS DE QUAISQUER ÓRGÃOS, ENTIDADES, SECRETARIAS, UNIDADES OU FUNDOS DA ADMINISTRAÇÃO MUNICIPAL, CONSOANTE A LEI NACIONAL Nº. 10.520, DE 17 DE JULHO DE 2002;

III – PROCEDER A REALIZAÇÃO DOS PROCEDIMENTOS INDICADOS NO INCISO II DO ARTIGO 1º DESTA PORTARIA EM FAVOR DA AUTARQUIA DO SERVIÇO AUTÔNOMO DE ÁGUA E ESGOTO (SAAE) DESTE MUNICÍPIO;

IV – PROCEDER À INSCRIÇÃO EM REGISTRO CADASTRAL, A SUA ALTERAÇÃO OU CANCELAMENTO DE TODOS OS FORNECEDORES E PRESTADORES DE SERVIÇO, SEGUNDO O RAMO PERTINENTE;

ART. 2º – A COMISSÃO CENTRAL DE LICITAÇÃO E PREGÕES DA PREFEITURA DE BANABUIÚ- CCPL - PMB SERÁ COMPOSTA PELOS SEGUINTE MEMBROS:

I - PRESIDENTE E PREGOEIRO OFICIAL DO MUNICÍPIO: PAULO ROBERTO DA SILVA LOPES

II – MEMBRO: JOSE CLENILSON LOPES BATISTA

III – MEMBRO: EDILANE DA SILVA MACIEL

ART. 3º – A INVESTIDURA DOS MEMBROS DA COMISSÃO CENTRAL DE LICITAÇÃO E PREGÕES DA PREFEITURA DE BANABUIÚ – CCLP-PMB TERÁ VIGÊNCIA DE 01 (UM) ANO, VEDADA A RECONDUÇÃO AO MESMO CARGO DA TOTALIDADE DE SEUS MEMBROS PARA O PERÍODO SUBSEQÜENTE.

PARÁGRAFO ÚNICO – OS COMPONENTES DA COMISSÃO CENTRAL DE LICITAÇÃO E PREGÕES DA PREFEITURA DE BANABUIÚ – CCLP-PMB PERCEBERÃO REMUNERAÇÃO NA FORMA DA LEI MUNICIPAL QUE REGULA A MATÉRIA.

ART. 4º – ESTA PORTARIA ENTRA EM VIGOR NA DATA DE SUA ASSINATURA, REVOGANDO-SE TODAS AS DISPOSIÇÕES EM CONTRÁRIO.

REGISTRE-SE,  
PUBLIQUE-SE,  
CUMPRE-SE.

PAÇO DA PREFEITURA MUNICIPAL DE BANABUIÚ, AOS 03 DE JANEIRO DE 2022.

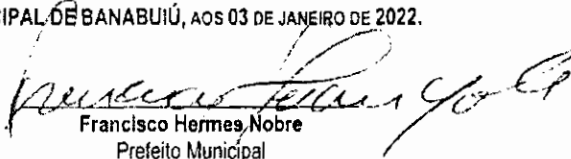

Francisco Hermes Nobre  
Prefeito Municipal



Unidade Gestora:  
**SECRETARIA DE AGRICULTURA,  
RECURSOS HÍDRICOS E MEIO AMBIENTE**

**PRESTAÇÃO DE CONTAS DE GESTÃO**  
**Exercício Financeiro**  
**2 0 2 2**  
(Período: 01/01/2022 a 31/12/2022)

**CONTAS DE GESTÃO – IN-TCM/CE Nº 03/2013**

**XII – Relação das Entidades beneficiadas por Convênio**



# DECLARAÇÃO

**DECLARO**, perante a Câmara Municipal de **BANABUIÚ/CE** e o Tribunal de Contas do Estado do Ceará, em cumprimento ao disposto do inciso XII do Artigo 6.º da Instrução Normativa TCM/CE nº 03/2013, que a Unidade Gestora: **SECRETARIA DE AGRICULTURA, RECURSOS HÍDRICOS E MEIO AMBIENTE** no exercício financeiro **2022** (Período: 01/01/2022 a 31/12/2022), nada tem a registrar no MODELO 11 – RELAÇÃO DAS ENTIDADES BENEFICIADAS POR CONVÊNIO.

**Paço do Poder Executivo Municipal de Banabuiú – Estado do Ceará**  
**Em, 31 de dezembro de 2022.**

Contador(a):

Tesoureiro(a):

Ordenador(a) da Despesa:

ASS: Diego Torquato Almeida

NOME: Diego Torquato Almeida

CRC/CE: 020932/O – CPF: 006.356.623-02

ASS: ANTONIO FRED DO AMARAL FILHO

NOME: Antônio Fred do Amaral Filho

MAT.: 18542 – CPF: 060.437.753-36

ASS: gfbrito

NOME: Glauco Fausto de Brito

MAT.: 1607 – CPF: 925.711.408-25

I.N. Nº 03/2013 – TCM/CE

MODELO 11

Município: **BANABUIÚ**

Exercício: **2022**

Período: **01/01/2022 a 31/12/2022**

Órgão: **08-SECRETARIA DE AGRICULTURA, RECURSOS HÍDRICOS  
E MEIO AMBIENTE**

Unidade Gestora: **14-SECRETARIA DE AGRICULTURA, RECURSOS HÍDRICOS  
E MEIO AMBIENTE**

## DEMONSTRATIVO SEM MOVIMENTAÇÃO

### RELAÇÃO DAS ENTIDADES BENEFICIADAS POR CONVÊNIO

ENTIDADE BENEFICIADA	VALOR EMPENHADO (R\$)	VALOR PAGO (R\$)
Responsável pelo preenchimento:  NOME: Diego Torquato Almeida CRC/CE: 020932/O – CPF: 006.356.623-02		Cargo: Contador  <i>Diego Torquato Almeida</i>  Assinatura: _____

Contador(a):

Tesoureiro(a):

Ordenador(a) da Despesa:

*Diego Torquato Almeida*

ASS: \_\_\_\_\_

NOME: Diego Torquato Almeida

CRC/CE: 020932/O – CPF: 006.356.623-02

ASS: *ANTONIO FRED DO AMARAL FILHO* ASS: *gfbrito* \_\_\_\_\_

NOME: Antônio Fred do Amaral Filho

MAT.: 18542 – CPF: 060.437.753-36

NOME: Glauco Fausto de Brito

MAT.: 1607 – CPF: 925.711.408-25



Unidade Gestora:  
**SECRETARIA DE AGRICULTURA,  
RECURSOS HÍDRICOS E MEIO AMBIENTE**

**PRESTAÇÃO DE CONTAS DE GESTÃO**  
**Exercício Financeiro**  
**2 0 2 2**  
(Período: 01/01/2022 a 31/12/2022)

**CONTAS DE GESTÃO – IN-TCM/CE Nº 03/2013**

XIV – Lei que fixou os subsídios do Prefeito, Vice-Prefeito e Secretários

LEI Nº 686/2020 DE 08 DE JULHO DE 2020.

*Dispõe sobre o cumprimento do que ordena o art. 25 da Lei Orgânica do Município de Banabuiú para a Legislatura seguinte na forma que indica.*

O PREFEITO MUNICIPAL DE BANABUIÚ/CE, o Sr. FRANCISCO HERMES NOBRE, no uso de suas atribuições legais, com fundamento na Lei Orgânica do Município, além de outros dispositivos vigentes, faz saber que a Câmara Municipal de Banabuiú/CE, com fulcro na Carta Magna artigo 29, VI e artigo 25 da Lei Orgânica elaborou e aprovou e eu sanciono e promulgo a presente Lei:

**Art. 1º** Os subsídios do Prefeito, Vice-Prefeito e Secretários Municipais de Banabuiú fixados para a Legislatura compreendendo os anos de 2021 a 2024 são fixados nos seguintes valores:

I – Prefeito Municipal no valor de R\$ 19.000,00 (dezenove mil reais);

II – Vice-Prefeito no valor de R\$ 12.500,00 (doze mil e quinhentos reais);

III – Secretários Municipais no valor de R\$ 6.700,00 (seis mil e setecentos reais).

**Art. 2º** Esta lei entra em vigor na data de sua publicação, salvo quanto aos seus efeitos financeiros que vigoram a partir de 1º de janeiro de 2022, nos termos do inciso I do art. 8º da Lei Complementar Federal n. 173, de 27 de maio de 2020, revogadas as disposições em contrário.

PAÇO DA PREFEITURA MUNICIPAL DE BANABUIÚ – ESTADO DO CEARÁ, ao oitavo dia do mês de julho do ano de dois mil e vinte.

  
**Francisco Hermes Nobre**  
Prefeito Municipal de Banabuiú

Publicado no Diário Oficial dos Municípios do Estado do Ceará no dia 08/07/20 Edição 3486  
A verificação de autenticidade da matéria pode ser feita informando o código identificador no site: [www.diariomunicipal.com.br/aprecal](http://www.diariomunicipal.com.br/aprecal)  
Cód. Identificador 80DF3674

☺ Avenida Queiroz Pessoa, 435 – CEP: 63.960-000 – Banabuiú-Ce.

CNPJ: 23.444.672/0001-91 – CGF: 06.920.303-2

📘 Governo Municipal de Banabuiú | 📧 @govbanabuiu | [www.banabuiu.ce.gov.br](http://www.banabuiu.ce.gov.br)

✉ gabinete@banabuiu.ce.gov.br | ✉ governobanabuiu@gmail.com

Unidade Gestora:  
**SECRETARIA DE AGRICULTURA,  
RECURSOS HÍDRICOS E MEIO AMBIENTE**

**PRESTAÇÃO DE CONTAS DE GESTÃO**  
**Exercício Financeiro**  
**2 0 2 2**

(Período: 01/01/2022 a 31/12/2022)

**CONTAS DE GESTÃO – IN-TCM/CE Nº 03/2013**  
**XVI - Demonstrativos das Receitas e Despesas**





## PREFEITURA MUNICIPAL DE BANABUIU

Balancete da Receita - Secretaria de Agric. Rec. Hid. Meio Ambi

Período: 01/01/2022 a 31/12/2022

Classificação Orçamentária	Título da Receita Orçamentária	Previsão Orçamentária	Anulação em Dezembro	Arrecadação em Dezembro	Anulação até Dezembro	Arrecadação até Dezembro	Diferença para +/-
SEM MOIVMENTAÇÃO							
Classificação Extra	Título da Receita Extra Orçamentária			Dedução em Dezembro	Anulação até Dezembro	Dedução até Dezembro	
100010000	Salario Familia			0,00	0,00	9.069,06	
100040000	Contribuicao Previdenciaria - INSS			9.184,16	0,00	60.485,91	
100060000	ISS			1.108,73	0,00	5.734,95	
100070000	IRRF			1.912,17	0,00	12.252,65	
100158009	EMPRÉSTIMO - BB			903,98	0,00	14.192,73	
100158056	EMPRÉSTIMO - CEF			1.037,86	0,00	5.491,63	
100158021	FALTAS			0,00	0,00	2.223,49	
100000356	EMPRESTIMO CONSIGNADO CAIXA ECONOMICA FEDERAL - CEF			351,65	0,00	351,65	
100000380	COFINS			0,00	0,00	5,94	
<b>Totais Extra Orçamentários:</b>				<b>14.498,55</b>	<b>0,00</b>	<b>109.808,01</b>	
<b>Total Geral:</b>				<b>14.498,55</b>	<b>0,00</b>	<b>109.808,01</b>	

FINANCE GESTAO CONTABIL S/S  
Contador CRC:914/OANTONIO FRED DO AMARAL FILHO  
TesoureiroGLAUCO FAUSTO DE BRITO  
Gestor



## PREFEITURA MUNICIPAL DE BANABUIU

Balancete da Despesa - Secretaria de Agric. Rec. Hid. Meio Ambi

Período: 01/01/2022 a 31/12/2022

Elemento Despesa	Fic Lan	Fixação Orç.	Anulações e Transf(-)	Suplement. e Transf(+)	Adicionais Esp./Extra	Despesa Cancel.	Despesa Empenhada em Dezembro até	Saldo Dotação	Despesa Liquidada em Dezembro até	Despesa Paga em Dezembro até	Despesa a Pagar			
		14	Secretaria de Agric. Rec. Hid. Meio Ambi											
		08.01	Secretaria de Agric., Rec. Hidricos e Meio Ambiente											
18.544.0036.1.020.0000		Construcao de Acudes e Barragens												
44905100	95	120.750,00	120.750,00	0,00	0,00	0,00	0,00	0,00	0,00	0,00	0,00	0,00	0,00	
<b>Total do P. A.:</b>		<b>120.750,00</b>	<b>120.750,00</b>	<b>0,00</b>	<b>0,00</b>	<b>0,00</b>	<b>0,00</b>	<b>0,00</b>	<b>0,00</b>	<b>0,00</b>	<b>0,00</b>	<b>0,00</b>	<b>0,00</b>	
20.122.0002.2.053.0000		Manutencao das Ativ. Administrativa da Sec.de Agric.e Meio Ambiente												
31900400	40	85.000,00	49.292,32	391.167,08	0,00	108.433,57	14.820,18	426.874,76	0,00	14.820,18	426.874,76	36.992,47	426.874,76	0,00
31901100	96	250.000,00	110.927,15	93.287,89	0,00	42.812,85	44.168,65	232.360,74	0,00	44.168,65	232.360,74	75.471,15	232.360,74	0,00
31901300	97	18.000,00	28.126,74	50.498,86	0,00	28.137,55	0,00	40.372,12	0,00	0,00	40.372,12	0,00	40.372,12	0,00
33901400	98	1.500,00	540,00	280,00	0,00	0,00	0,00	1.240,00	0,00	0,00	1.240,00	0,00	1.240,00	0,00
33903000	99	422.200,00	138.173,44	96.502,80	0,00	9.806,12	6.797,54	380.529,36	0,00	20.076,88	380.529,36	23.872,45	373.830,76	6.698,60
33903200	100	1.000,00	1.000,00	0,00	0,00	0,00	0,00	0,00	0,00	0,00	0,00	0,00	0,00	0,00
33903600	101	65.000,00	2.348,00	41.907,00	0,00	0,00	1.212,00	104.559,00	0,00	14.622,00	104.559,00	14.622,00	101.462,00	3.097,00
33903900	111	170.000,00	78.184,47	122.699,80	0,00	80.926,95	2.750,00	214.515,33	0,00	10.274,02	214.515,33	10.129,88	214.275,33	240,00
33909200	112	1.000,00	0,00	100,00	0,00	0,00	0,00	1.100,00	0,00	0,00	1.100,00	0,00	1.100,00	0,00
33913900	114	1.000,00	1.000,00	0,00	0,00	0,00	0,00	0,00	0,00	0,00	0,00	0,00	0,00	0,00
44905200	115	91.775,00	69.115,00	7.285,00	0,00	0,00	0,00	29.945,00	0,00	0,00	29.945,00	0,00	29.945,00	0,00
<b>Total do P. A.:</b>		<b>1.106.475,00</b>	<b>478.707,12</b>	<b>803.728,43</b>	<b>0,00</b>	<b>270.117,04</b>	<b>69.748,37</b>	<b>1.431.496,31</b>	<b>0,00</b>	<b>103.961,73</b>	<b>1.431.496,31</b>	<b>161.087,95</b>	<b>1.421.460,71</b>	<b>10.035,60</b>
20.544.0018.1.021.0000		Fortalecimento da Infra-Estrutura Hidrica - Poços e Cisternas												
44905100	105	52.500,00	52.500,00	0,00	0,00	0,00	0,00	0,00	0,00	0,00	0,00	0,00	0,00	0,00
<b>Total do P. A.:</b>		<b>52.500,00</b>	<b>52.500,00</b>	<b>0,00</b>	<b>0,00</b>	<b>0,00</b>	<b>0,00</b>	<b>0,00</b>	<b>0,00</b>	<b>0,00</b>	<b>0,00</b>	<b>0,00</b>	<b>0,00</b>	<b>0,00</b>
20.605.0095.2.054.0000		Funcionamento do Sistema de Abastecimento												
31900400	106	1.000,00	1.000,00	0,00	0,00	0,00	0,00	0,00	0,00	0,00	0,00	0,00	0,00	0,00
31901100	107	45.400,00	45.400,00	0,00	0,00	0,00	0,00	0,00	0,00	0,00	0,00	0,00	0,00	0,00



## PREFEITURA MUNICIPAL DE BANABUIU

Balancete da Despesa - Secretaria de Agric. Rec. Hid. Meio Ambi

Período: 01/01/2022 a 31/12/2022

Elemento Despesa	Fic Lan	Fixação Orç.	Anulações e Transf(-)	Suplement. e Transf(+)	Adicionais Esp./Extra	Despesa Cancel.	Despesa Empenhada em Dezembro até	Saldo Dotação	Despesa Liquidada em Dezembro até	Despesa Paga em Dezembro até	Despesa em	Despesa a Pagar		
33903000	108	1.000,00	5.400,00	160.339,90	0,00	0,00	0,00	155.939,90	0,00	14.497,93	155.939,90	14.497,93	155.939,90	0,00
33903600	109	1.000,00	0,00	8.243,00	0,00	0,00	0,00	9.243,00	0,00	1.350,00	9.243,00	1.350,00	8.443,00	800,00
33903900	110	2.000,00	8.999,99	281.900,00	0,00	0,00	45.300,00	274.900,01	0,00	48.300,00	274.900,01	61.700,01	271.900,01	3.000,00
<b>Total do P. A.:</b>		<b>50.400,00</b>	<b>60.799,99</b>	<b>450.482,90</b>	<b>0,00</b>	<b>0,00</b>	<b>45.300,00</b>	<b>440.082,91</b>	<b>0,00</b>	<b>64.147,93</b>	<b>440.082,91</b>	<b>77.547,94</b>	<b>436.282,91</b>	<b>3.800,00</b>
20.608.0016.2.055.0000		Concessao de Garantia Seguro Safra												
33304100	194	105.000,00	105.000,00	0,00	0,00	0,00	0,00	0,00	0,00	0,00	0,00	0,00	0,00	0,00
<b>Total do P. A.:</b>		<b>105.000,00</b>	<b>105.000,00</b>	<b>0,00</b>	<b>0,00</b>	<b>0,00</b>	<b>0,00</b>	<b>0,00</b>	<b>0,00</b>	<b>0,00</b>	<b>0,00</b>	<b>0,00</b>	<b>0,00</b>	<b>0,00</b>
20.608.0018.2.056.0000		Apoio ao Pequeno Agricultor e Pecuaria												
33903000	195	5.000,00	5.000,00	0,00	0,00	0,00	0,00	0,00	0,00	0,00	0,00	0,00	0,00	0,00
33903200	200	100.000,00	0,00	233.465,20	0,00	0,00	0,00	333.465,20	0,00	0,00	333.465,20	0,00	333.465,20	0,00
33903600	197	45.000,00	26.820,00	0,00	0,00	0,00	0,00	18.180,00	0,00	0,00	18.180,00	0,00	18.180,00	0,00
33903900	199	656.400,00	0,26	346.950,26	0,00	0,00	0,00	1.003.350,00	0,00	55.073,74	1.003.350,00	55.073,74	1.003.350,00	0,00
<b>Total do P. A.:</b>		<b>806.400,00</b>	<b>31.820,26</b>	<b>580.415,46</b>	<b>0,00</b>	<b>0,00</b>	<b>0,00</b>	<b>-1.354.995,20</b>	<b>0,00</b>	<b>55.073,74</b>	<b>1.354.995,20</b>	<b>55.073,74</b>	<b>1.354.995,20</b>	<b>0,00</b>
17.122.0013.2.041.0000		Manutenção das Ações do Consórcio de Resíduos Sólidos												
33717000	230	783.300,00	504.757,45	90.485,53	0,00	6.270,61	485,53	369.028,08	0,00	26.500,00	369.028,08	26.500,00	369.028,08	0,00
<b>Total do P. A.:</b>		<b>783.300,00</b>	<b>504.757,45</b>	<b>90.485,53</b>	<b>0,00</b>	<b>6.270,61</b>	<b>485,53</b>	<b>369.028,08</b>	<b>0,00</b>	<b>26.500,00</b>	<b>369.028,08</b>	<b>26.500,00</b>	<b>369.028,08</b>	<b>0,00</b>
20.607.0095.2.029.0000		Implantação de Projetos Produtivos de Irrigação para os Agricultores												
31900400	231	10.000,00	10.000,00	0,00	0,00	0,00	0,00	0,00	0,00	0,00	0,00	0,00	0,00	0,00
31901100	232	15.000,00	15.000,00	0,00	0,00	0,00	0,00	0,00	0,00	0,00	0,00	0,00	0,00	0,00
33903000	233	5.000,00	5.000,00	0,00	0,00	0,00	0,00	0,00	0,00	0,00	0,00	0,00	0,00	0,00
33903600	234	45.000,00	45.000,00	0,00	0,00	0,00	0,00	0,00	0,00	0,00	0,00	0,00	0,00	0,00
33903900	235	30.000,00	30.000,00	0,00	0,00	0,00	0,00	0,00	0,00	0,00	0,00	0,00	0,00	0,00
<b>Total do P. A.:</b>		<b>105.000,00</b>	<b>105.000,00</b>	<b>0,00</b>	<b>0,00</b>	<b>0,00</b>	<b>0,00</b>	<b>0,00</b>	<b>0,00</b>	<b>0,00</b>	<b>0,00</b>	<b>0,00</b>	<b>0,00</b>	<b>0,00</b>



PREFEITURA MUNICIPAL DE BANABUIU

Balancete da Despesa - Secretaria de Agric. Rec. Hid. Meio Ambi

Período: 01/01/2022 a 31/12/2022

Elemento Despesa	Fic Lan	Fixação Orç.	Anulações e Transf(-)	Suplement. e Transf(+)	Adicionais Esp./Extra	Despesa Cancel.	Despesa Empenhada em Dezembro até	Saldo Dotação	Despesa Liquidada em Dezembro até	Despesa Paga em Dezembro até	Despesa a Pagar			
Total da U. O.:		3.129.825,00	1.459.334,82	1.925.112,32	0,00	276.387,65	115.533,90	3.595.602,50	0,00	249.683,40	3.595.602,50	320.209,63	3.581.766,90	13.835,60

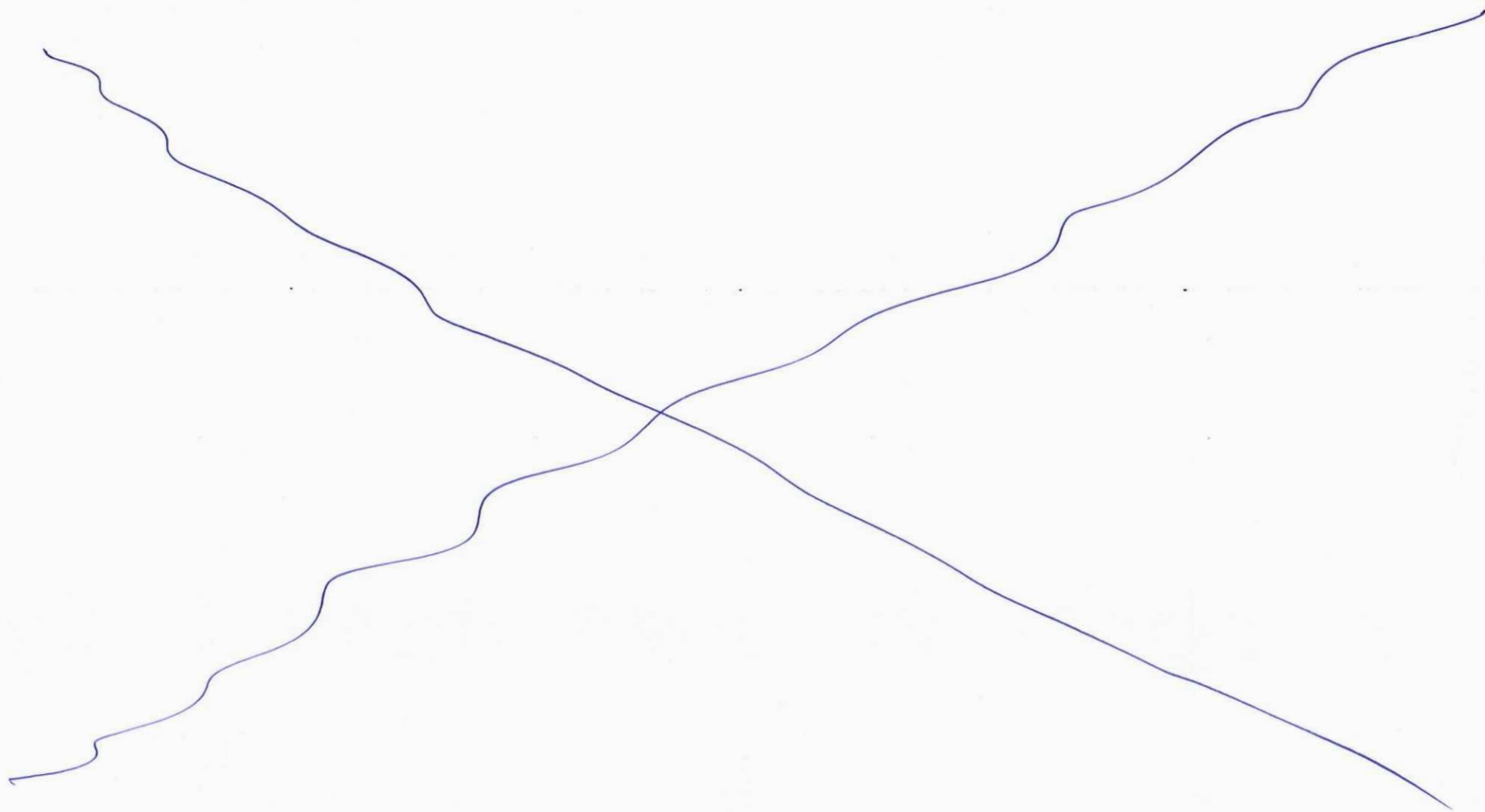



PREFEITURA MUNICIPAL DE BANABUIU

Balancete da Despesa - Secretaria de Agric. Rec. Hid. Meio Ambi

Período: 01/01/2022 a 31/12/2022

Elemento Despesa	Fic Lan	Fixação Orç.	Anulações e Transf(-)	Suplement. e Transf(+)	Adicionais Esp./Extra	Despesa Cancel.	Despesa Empenhada em Dezembro até	Saldo Dotação	Despesa Liquidada em Dezembro até	Despesa Paga em Dezembro até	em	Despesa a Pagar		
		08.02	Fundo Municipal do Meio Ambiente											
18.541.0037.2.044.0000		Manutenção do Fundo Municipal do Meio Ambiente												
31900400	207	12.000,00	12.000,00	0,00	0,00	0,00	0,00	0,00	0,00	0,00	0,00	0,00		
31901100	208	33.050,00	33.050,00	0,00	0,00	0,00	0,00	0,00	0,00	0,00	0,00	0,00		
31901300	213	8.000,00	8.000,00	0,00	0,00	0,00	0,00	0,00	0,00	0,00	0,00	0,00		
33901400	218	7.000,00	7.000,00	0,00	0,00	0,00	0,00	0,00	0,00	0,00	0,00	0,00		
33903000	220	15.000,00	15.000,00	0,00	0,00	0,00	0,00	0,00	0,00	0,00	0,00	0,00		
33903300	221	3.000,00	3.000,00	0,00	0,00	0,00	0,00	0,00	0,00	0,00	0,00	0,00		
33903600	223	18.000,00	18.000,00	0,00	0,00	0,00	0,00	0,00	0,00	0,00	0,00	0,00		
33903900	224	10.000,00	10.000,00	0,00	0,00	0,00	0,00	0,00	0,00	0,00	0,00	0,00		
33904700	226	4.000,00	4.000,00	0,00	0,00	0,00	0,00	0,00	0,00	0,00	0,00	0,00		
33904800	227	14.000,00	14.000,00	0,00	0,00	0,00	0,00	0,00	0,00	0,00	0,00	0,00		
44905200	229	45.000,00	45.000,00	0,00	0,00	0,00	0,00	0,00	0,00	0,00	0,00	0,00		
<b>Total do P. A.:</b>		<b>169.050,00</b>	<b>169.050,00</b>	<b>0,00</b>	<b>0,00</b>	<b>0,00</b>	<b>0,00</b>	<b>0,00</b>	<b>0,00</b>	<b>0,00</b>	<b>0,00</b>	<b>0,00</b>		
<b>Total da U. O.:</b>		<b>169.050,00</b>	<b>169.050,00</b>	<b>0,00</b>	<b>0,00</b>	<b>0,00</b>	<b>0,00</b>	<b>0,00</b>	<b>0,00</b>	<b>0,00</b>	<b>0,00</b>	<b>0,00</b>		
<b>Total da U. G.:</b>		<b>3.298.875,00</b>	<b>1.628.384,82</b>	<b>1.925.112,32</b>	<b>0,00</b>	<b>276.387,65</b>	<b>115.533,90</b>	<b>3.595.602,50</b>	<b>0,00</b>	<b>249.683,40</b>	<b>3.595.602,50</b>	<b>320.209,63</b>	<b>3.581.766,90</b>	<b>13.835,60</b>
<b>Total Orç.:</b>		<b>3.298.875,00</b>	<b>1.628.384,82</b>	<b>1.925.112,32</b>	<b>0,00</b>	<b>276.387,65</b>	<b>115.533,90</b>	<b>3.595.602,50</b>	<b>0,00</b>	<b>249.683,40</b>	<b>3.595.602,50</b>	<b>320.209,63</b>	<b>3.581.766,90</b>	<b>13.835,60</b>

Demonstrativo da Despesa Extra Orçamentária

Conta Extra	Título da Conta Extra Orçamentária	Anulação até Dezembro	Pagamentos em Dezembro	Pagamentos até Dezembro
100000358	PENSAO ALIMENTICIA (Outros)	0,00	0,00	600,80
100000359	SALARIO FAMILIA (Outros)	0,00	0,00	3.839,96
100000380	COFINS	0,00	5,94	5,94
100002021	RESTOS A PAGAR 2021	0,00	0,00	57.774,04





## PREFEITURA MUNICIPAL DE BANABUIU

Balancete da Despesa - Secretaria de Agric. Rec. Hid. Meio Ambi

Período: 01/01/2022 a 31/12/2022

100010000	Salario Familia	0,00	621,17	621,17
100040000	Contribuicao Previdenciaria - INSS	0,00	4.088,14	100.477,78
100060000	ISS	0,00	0,00	46.793,56
100070000	IRRF	0,00	0,00	24.291,73
100158009	EMPRÉSTIMO - BB	0,00	451,99	55.627,44
100158021	FALTAS	0,00	0,00	4.746,88
100158056	EMPRÉSTIMO - CEF	0,00	518,93	15.180,73
Total Extra Orçamentário:		2.270,32	5.686,17	309.960,03
<b>Total Geral:</b>			<b>325.895,80</b>	<b>3.891.726,93</b>

*Diego Torquato Almeida*

FINANCE GESTAO CONTABIL S/S

Contador CRC:914/O

*ANTONIO FRED DO AMARAL FILHO*

ANTONIO FRED DO AMARAL FILHO

Tesoureiro

*Glauco Fausto de Brito*

GLAUCO FAUSTO DE BRITO

Gestor

Unidade Gestora:  
**SECRETARIA DE AGRICULTURA,  
RECURSOS HÍDRICOS E MEIO AMBIENTE**

**PRESTAÇÃO DE CONTAS DE GESTÃO**  
**Exercício Financeiro**  
**2 0 2 2**

(Período: 01/01/2022 a 31/12/2022)

**CONTAS DE GESTÃO – IN-TCM/CE Nº 03/2013**

**XVII - Alterações das Normas que Regulam a Gestão**

# DECLARAÇÃO

**DECLARAMOS** perante o Tribunal de Contas do Estado do Ceará, em cumprimento ao disposto no inciso II do Art. 7º da Instrução Normativa TCM/CE nº 03/2013, que o Poder Executivo Municipal de **BANABUIÚ/CE** no exercício financeiro **2022** (Período: 01/01/2022 a 31/12/2022), não promoveu alterações das normas que regulam a gestão da Unidade Gestora: **SECRETARIA DE AGRICULTURA, RECURSOS HÍDRICOS E MEIO AMBIENTE.**

**Paço do Poder Executivo Municipal de Banabuiú – Estado do Ceará**  
**Em, 31 de dezembro de 2022.**

Contador(a):

Tesoureiro(a):

Ordenador(a) da Despesa:

ASS: Diego Torquato Almeida

NOME: Diego Torquato Almeida

CRC/CE: 020932/O – CPF: 006.356.623-02

ASS: ANTONIO FRED DO AMARAL FILHO

NOME: Antônio Fred do Amaral Filho

MAT.: 18542 – CPF: 060.437.753-36

ASS: Glauco Fausto de Brito

NOME: Glauco Fausto de Brito

MAT.: 1607 – CPF: 925.711.408-25



Estado do Ceará  
Prefeitura Municipal de Banabuiú

LEI Nº 359/2.005

**Dispõe sobre a revisão da Organização Administrativa do Município, padroniza a nomenclatura dos cargos e dá outras providências.**

O Prefeito Municipal de Banabuiú, faz saber que a Câmara Municipal de Banabuiú, aprovou e eu sanciono a seguinte Lei:

Art. 1.º - Fica modificada a estrutura administrativa e organizacional da Prefeitura Municipal de Banabuiú, cuja organização será disposta na presente Lei.

Art. 2.º - A organização administrativa da Prefeitura Municipal de Banabuiú tem como finalidade garantir o acesso do cidadão aos serviços de melhor qualidade, às informações e à participação nas decisões referentes ao espaço urbano onde ele vive e atua e esta subordinada aos princípios da moralidade, transparência, efetividade, publicidade e eficiência.

Art. 3.º - O Poder Executivo Municipal é exercido pelo Prefeito, auxiliado diretamente pelos Secretários Municipais, pelo Procurador Jurídico do Município, pelos Coordenadores e demais ocupantes de cargos de provimento em comissão.

**I – DA ESTRUTURA:**

Art. 4.º - A estrutura administrativa da Prefeitura Municipal de Banabuiú passa a ser a seguinte:

**A) ÓRGÃOS DA ADMINISTRAÇÃO DIRETA:**

- I. Gabinete do Prefeito
- II. Procuradoria Jurídica
- III. Secretaria de Planejamento e da Gestão Pública
- IV. Secretaria da Educação
- V. Secretaria de Saúde
- VI. Secretaria do Trabalho e da Assistência Social
- VII. Secretaria de Agricultura, Recursos Hídricos e Meio Ambiente
- VIII. Secretaria da Infra-estrutura.



Estado do Ceará  
Prefeitura Municipal de Banabuiú

IX. Secretaria da Turismo, Cultura, Esporte e Juventude.

**II – DAS FINALIDADES E COMPETÊNCIAS:**

**SEÇÃO I  
DO GABINETE DO PREFEITO**

Art. 5º - O Gabinete do Prefeito tem por finalidade assistir administrativa, política e socialmente o chefe do Poder Executivo, encarregando-se do gerenciamento de todas as atividades rotineiras e circunstanciais inerentes aos expedientes pessoais e oficiais do Prefeito, bem como, formular as diretrizes gerais e indicar as prioridades que deverão nortear as ações governamentais, a articulação, consolidação e acompanhamento do orçamento municipal e as relações externas e internas do Governo Municipal com a população e os demais Poderes e níveis de Governo, bem como, manter permanente articulação com a população urbana, da sede dos Distritos e da zona rural.

Art. 6º - Compete ao Gabinete do Prefeito:

- I. Assistir o Prefeito Municipal em sua representação política e social;
- II. Efetuar contatos e audiências protocolares ou extra-oficiais com autoridades e grupos políticos organizados;
- III. Coordenar e executar as atividades necessárias ao funcionamento do Gabinete;
- IV. Preparar e despachar o expediente pessoal do Prefeito;
- V. Lâvrar, numerar e controlar atos normativos resultantes do despacho do Prefeito;
- VI. Formular diretrizes gerais e indicar prioridades da ação municipal, na área de sua atuação;
- VII. Apoiar técnica e administrativamente o Prefeito, encarregando-se de articular e consolidar o planejamento orçamentário da Prefeitura, bem como executá-lo, através das informações estabelecidas entre os órgãos municipais;
- VIII. Promover a integração e a intersetorialidade administrativa, através de sistemas de informações mantidos entre os diversos órgãos;
- IX. Conduzir as articulações políticas do Governo Municipal com outras instâncias de Governo e com o Poder Legislativo Municipal;
- X. Promover medidas para que a Política Municipal seja viabilizada, estabelecendo prioridades, diretrizes e ações para sua consecução;
- XI. Dar apoio especializado aos dirigentes do Município, nos assuntos relativos às comunicações através da imprensa escrita, falada e televisada, auxiliando-os em assuntos ou contatos internos e externos;
- XII. Manter articulação permanente com as comunidades urbanas e das sedes distritais, como forma de acompanhar o desenvolvimento e a avaliação externa das ações de governo, nas diferentes regiões do Município;



Estado do Ceará  
Prefeitura Municipal de Banabuiú

- XIII. Publicar leis, atos e demais ações administrativas, de acordo com os meios disponíveis, para fins legais e de informações para a população.

**SEÇÃO II**

**DA PROCURADORIA JURÍDICA DO MUNICÍPIO**

Art. 7º - A Procuradoria Jurídica do Município é uma instituição permanente, essencial ao exercício das funções administrativas e jurisdicionais no âmbito do Município, com nível hierárquico de Secretaria do Município e subordinada diretamente ao Chefe do Poder Executivo, sendo responsável pela defesa de seus interesses em juízo ou fora dele, bem como pelas funções de consultoria jurídica, sob a égide dos princípios de legalidade e da indisponibilidade dos interesses públicos.

Art. 8º - Compete à Procuradoria Jurídica do Município:

- I. Representar judicialmente o Município, em defesa de seus bens e interesses, nas ações cíveis, trabalhistas e de acidentes de trabalho, falimentares e os processos especiais em que for autor, réu ou terceiro interveniente;
- II. Elaborar minutas de informações a serem prestadas ao Poder Judiciário, nos mandados de segurança em que o Prefeito, os Secretários do Município e demais autoridades de idêntico nível hierárquico da Administração Central forem apontadas como autoridades coatoras;
- III. Propor ao Prefeito, aos Secretários do Município e às autoridades de idêntico nível hierárquico as medidas que julgar necessárias à uniformização da legislação e da jurisprudência administrativa;
- IV. Exercer as funções de consultoria jurídica do Executivo e dos órgãos da Administração Direta do Município;
- V. Fiscalizar a legalidade dos atos, formalização de convênios e pactos da administração pública direta e indireta, propondo, quando for o caso, a anulação deles, ou quando necessário as ações judiciais cabíveis;
- VI. Celebrar convênios com órgãos semelhantes dos demais municípios, que tenham por objetivo a troca de informações e o exercício de atividades de interesse comum, bem como o aperfeiçoamento e a especialização dos profissionais da área jurídica;
- VII. Assessorar e promover a indispensável articulação com profissionais ou escritórios de advocacia, eventualmente contratados para defesas de causas específicas de interesse da administração municipal.

Art. 9º - A Procuradoria Jurídica do Município será coordenada pelo Procurador Jurídico do Município, nomeado em comissão pelo Prefeito Municipal, dentre advogados com notório saber jurídico e reputação ilibada.

Parágrafo único - A Procuradoria Jurídica do Município gozará das prerrogativas e honras protocolares correspondentes às de Secretário do Município, sendo, nos casos de



Estado do Ceará  
Prefeitura Municipal de Banabuiú

**SEÇÃO III**  
**DA SECRETARIA DE PLANEJAMENTO E DA GESTÃO PÚBLICA**

Art. 10 – A Secretaria de Planejamento e da Gestão Pública – SEPLAN tem por finalidade coordenar, acompanhar e avaliar todo o planejamento das ações de governo e controlar a execução e desenvolvimento dessas políticas, assegurando a harmonia na prestação dos serviços públicos municipais. São também atribuições da SEPLAN, controlar e executar as políticas relativas aos sistemas estruturantes, nas áreas de recursos humanos, material e patrimônio, documentação e comunicação, contabilidade e finanças e assegurar ao Executivo Municipal os meios necessários à realização das atividades de seleção, recrutamento, lotação e movimentação de recursos humanos, bem como desenvolver as políticas financeira, orçamentária, tributária e fiscal, assegurando às demais Pastas, os meios e suportes necessários ao desenvolvimento de suas respectivas atribuições.

Art. 11 – Compete à Secretaria de Planejamento e da Gestão Pública:

- I. A elaboração de projetos, coordenação da execução de projetos especiais e a busca de financiamentos extra-orçamentários para a execução de obras e projetos de interesse do desenvolvimento municipal;
- II. Fomentar a modernização dos sistemas municipais de gestão, primando pela informatização dos processos, modernização dos equipamentos e sistemas e a promoção do uso da moderna tecnologia da informação;
- III. A manutenção de um Banco de Dados e Cadastro das informações, indicadores e estatísticas municipais;
- IV. Coordenar, executar e controlar as ações estratégicas inerentes aos diversos sistemas que compõem esta organização administrativa;
- V. Manter, administrar e atualizar o Cadastro Técnico do Município;
- VI. Definir as políticas e coordenar os sistemas de recursos humanos, material e patrimônio, comunicação, orçamento, finanças e contabilidade;
- VII. Coordenar, executar e controlar as ações estratégicas inerentes aos sistemas referidos no item anterior;
- VIII. Regulamentar, controlar e supervisionar a distribuição das correspondências e documentos oficiais, no âmbito municipal, bem como o sistema de protocolo único, arquivo e documentação;
- IX. Executar, em todos os seus aspectos, o acompanhamento das políticas administrativas e patrimoniais do Município;
- X. Programar, dirigir, executar e controlar todas as atividades referentes ao sistema financeiro, junto ao Poder Executivo Municipal;
- XI. Executar as políticas fiscal e financeira do Município, zelando pela maximização de suas receitas;
- XII. Coordenar a contabilidade do Município, em todos os seus sistemas: orçamentário, financeiro e patrimonial, de resultados e de custos e todos os Atos da Administração Municipal de natureza financeira, resultantes ou



Estado do Ceará  
Prefeitura Municipal de Banabuiú

- os Atos da Administração Municipal de natureza financeira, resultantes ou independentes da execução orçamentária, providenciando todos os demonstrativos exigidos pela legislação pertinente;
- XIII. Efetuar a guarda e a movimentação dos valores pertencentes ou confiados ao tesouro municipal;
  - XIV. Executar as atividades de lançamento, cobrança, arrecadação e fiscalização dos tributos e valores pertencentes ou confiados ao tesouro;
  - XV. Executar as atividades de classificação, registro e controle da dívida pública municipal, independente do seu objetivo, incluindo os serviços da dívida, resultantes ou independentes da execução do orçamento;
  - XVI. Zelar, com o Gabinete do Prefeito, para que a execução financeira do orçamento se mantenha dentro dos limites estabelecidos e se processe em conformidade com as normas da legislação pertinente em vigor;
  - XVII. Executar, em todos os seus aspectos, a fiscalização financeira e orçamentária de todos os órgãos municipais;
  - XVIII. Assessorar e promover a indispensável articulação com profissionais ou escritórios de contabilidade, eventualmente contratados para prestação de serviços contábeis de interesse da administração municipal.

**SEÇÃO IV**  
**DA SECRETARIA MUNICIPAL DE EDUCAÇÃO**

Art. 12 – A Secretaria Municipal de Educação – SEMED tem por finalidade promover as condições necessárias à formação intelectual e social dos munícipes, assegurando a universalidade da matrícula na educação infantil e no ensino fundamental, promovendo, ainda, o ingresso ou o retorno de jovens e adultos que não tiveram a oportunidade de cursar o ensino fundamental na idade oportuna.

Art. 13 – É competência da Secretaria de Educação:

- I. Definir políticas na área educacional, estabelecendo suas prioridades e firmando os pactos com o sistema estadual e a rede particular;
- II. Subsidiar o planejamento do Município, em sua área de atuação;
- III. Orientar e supervisionar o funcionamento dos estabelecimentos de ensino, com prioridade para a educação infantil e o ensino fundamental;
- IV. Promover pesquisas, articulando-se com os órgãos federais, estaduais e particulares, em matéria de políticas, legislação e atividades específicas da sua área de atuação;
- V. Desenvolver, aplicar e divulgar sistemas rotineiros de avaliação de desempenho dos alunos da rede municipal de ensino;





Estado do Ceará  
Prefeitura Municipal de Banabuiú

- VI. Promover o estímulo e o desenvolvimento das atividades culturais, no âmbito das escolas municipais, fomentando, como prevê a LDB, a valorização e a promoção do patrimônio cultural de Banabuiú;
- VII. Fomentar práticas esportivas, no âmbito das escolas, em observância à prática da disciplina de educação física, exigida pela LDB.

**SEÇÃO V**  
**DA SECRETARIA MUNICIPAL DE SAÚDE**

Art. 14 – A Secretaria Municipal de Saúde – SMS tem a finalidade de promover, proteger e recuperar a saúde, garantindo a universalização dos municípios ao serviço público de saúde.

Art. 15 – Compete a Secretaria Municipal de Saúde:

- I. Planejar, dirigir, executar e fiscalizar, controlar e avaliar os serviços de saúde e higiene de responsabilidade do Município e colaborar com os serviços congêneres, no âmbito federal, estadual e privado, para assegurar o acesso universal à assistência pelos serviços de saúde;
- II. Subsidiar o planejamento do Município, em sua área de atuação;
- III. Estabelecer medidas visando imprimir com eficiência, eficácia e efetividade os serviços de saúde, garantindo a universalização e equidade do atendimento e a integralidade das ações de saúde;
- IV. Participar do planejamento, programação e organização da rede regionalizada e hierarquizada do Sistema Único de Saúde – SUS, em articulação com os órgãos congêneres federais e estaduais;
- V. Colaborar na fiscalização das agressões ao meio ambiente, que tenham repercussão sobre a saúde humana e atuar junto aos órgãos municipais, estaduais e federais competentes para controlá-las;
- VI. Normatizar, complementarmente, as ações e serviços públicos de saúde, no seu âmbito de atuação;
- VII. Executar serviços de:
  - a) Vigilância sanitária e epidemiológica;
  - b) Saúde do trabalhador;
  - c) Alimentação e nutrição;
  - d) Prevenção e combate ao uso de drogas;
  - e) Comunicação e orientação sobre doenças sexualmente transmissíveis e AIDS;
  - f) Imunização de crianças e adultos.
  - g) Saúde Bucal
  - h) Saúde da Mulher
  - i) Assistência Farmacêutica e Farmácia Básica



Estado do Ceará  
Prefeitura Municipal de Banabuiú

j) Análises Laboratoriais.

**SEÇÃO VI**  
**DA SECRETARIA DO TRABALHO E DA ASSISTÊNCIA SOCIAL**

Art. 16 – A Secretaria do Trabalho e Assistência Social – SETAS tem por finalidade promover as políticas de ação social, visando à proteção, recuperação e promoção social das comunidades, grupos e pessoas carentes e desassistidas, a partir de um processo de autonomia do cidadão e da população do Município.

Art. 17 – Compete à Secretaria do Trabalho e da Assistência Social:

- I. Promover e executar as políticas de ação social no âmbito do Município;
- II. Subsidiar o planejamento do Município, em sua área de atuação;
- III. Implementar os projetos de apoio às comunidades carentes, visando a sua auto-organização e esforço de melhoria da capacidade para o trabalho e geração de renda;
- IV. Desenvolver programas de ação social junto aos segmentos impossibilitados de auto-sustentação e desenvolvimento, temporário ou definitivo;
- V. Fomentar ou executar ações de melhoria de condições de vida e apoio à moradia, desenvolvimento de programas e projetos habitacionais, nas comunidades de baixa renda;
- VI. Realizar atividades de prevenção, socorro e recuperação sócio-econômica das comunidades em risco ou atingidas por calamidades públicas;
- VII. Coordenar, alimentar e manter atualizado o Cadastro Único da população assistida pelos programas e projetos sociais dos Governos Federal, Estadual e Municipal;
- VIII. Apoiar e acompanhar a ação do Conselho Tutelar e demais Conselhos envolvidos com a assistência social dos municípios;
- IX. Desenvolver programas de incentivo na área produtiva, visando ampliar as oportunidades de trabalho e geração de renda;
- X. Participar de processo de articulação com órgãos ligados a projetos de geração de trabalho e renda, federais, estaduais ou internacionais.

**SEÇÃO VII**  
**SECRETARIA DE AGRICULTURA, RECURSOS HÍDRICOS E MEIO AMBIENTE**

Art. 18 – A Secretaria de Agricultura, Recursos Hídricos e Meio Ambiente – SARIMA tem por finalidade acompanhar e implementar as ações municipais de fomento e desenvolvimento agropecuário, o uso racional e a conservação do patrimônio hídrico do Município e fomentar o desenvolvimento em permanente equilíbrio com o meio ambiente:



Estado do Ceará  
Prefeitura Municipal de Banabuiú

Art. 19 – A Secretaria de Agricultura, Recursos Hídricos e Meio Ambiente tem por finalidade:

- I. Incentivar sistemas de parcerias entre poder público, proprietários e trabalhadores rurais visando o incremento da produção agrícola;
- II. Promover a orientação sistemática para a prática da agricultura e da aquicultura ecológica;
- III. Incentivar a criação de pequenos grupos de produção e definir as estratégias eficazes e efetivas de comercialização de seus produtos;
- IV. Incentivar e desenvolver projetos na área de piscicultura, fruticultura irrigada, floricultura, agroindústria, caprino-ovinocultura, apicultura, bovinocultura;
- V. Desenvolver programas de combate às pragas e doenças;
- VI. Incentivar a implementação de novas culturas agrícolas;
- VII. Fomentar a promoção de feiras e exposições agropecuárias;
- VIII. Fiscalizar as atividades agropecuárias no âmbito do município

**SEÇÃO VIII**  
**SECRETARIA DE INFRA-ESTRUTURA**

Art. 20 – A Secretaria de Infra-estrutura – SEINFRA tem por finalidade acompanhar e implementar as ações municipais de execução, supervisão, medição e manutenção de obras e o uso adequado dos equipamentos públicos, além de cumprir e fazer cumprir as normas e respectiva finalização, previstas na legislação relativa ao desenvolvimento urbano do Município.

Art. 21 – Compete à Secretaria de Infra-estrutura:

- I. Formular diretrizes e indicar prioridades no que se refere às ações que visem assegurar o desenvolvimento e a manutenção da área urbana e contribuir para que a população do Município possa viver e trabalhar em condições adequadas à promoção do seu bem-estar, compreendendo o controle urbano, transportes, limpeza urbana, saneamento básico, gerenciamento do abastecimento de água, além do uso adequado do mercado municipal, terminal rodoviária e cemitérios;
- II. Subsidiar o planejamento do Município, em sua área de atuação;
- III. Controlar, vistoriar e fiscalizar o parcelamento, uso e ocupação do solo urbano, promovendo a observância e a aplicação da legislação vigente;
- IV. Fomentar e promover ações de arborização dos espaços públicos, a conservação de praças, parques e as Margens do Rio Banabuiú;
- V. Controlar e fiscalizar a aplicação das normas concernentes a Posturas Municipais;
- VI. Supervisionar e controlar a frota de veículos oficiais ou prestadores de serviço, zelando por sua manutenção e conservação;



Estado do Ceará  
Prefeitura Municipal de Banabuiú

- VII. Licenciar a execução de obras e atividades públicas ou particulares, no Município;
- VIII. Coordenar, elaborar e executar planos, programas e projetos de proteção, recuperação, conservação e melhoria das vias públicas e estradas vicinais;
- IX. Propor, celebrar e executar convênios, acordos e ajustes com outros órgãos públicos, governamentais e não governamentais, ou privados;

**SEÇÃO IX**

**SECRETARIA DE TURISMO, CULTURA, ESPORTE E JUVENTUDE**

Art. 22 – A Secretaria de Turismo, Cultura, Esporte e Juventude – SETEJ tem por finalidade acompanhar e implementar as ações municipais de fomento e desenvolvimento do turismo; a valorização, o uso racional e a conservação do patrimônio cultural do Município, além das atividades e programas de fomento às atividades esportivas, com ênfase na participação e envolvimento da juventude local:

Art. 23 – A Secretaria de Turismo, Cultura, Esporte e Juventude tem por finalidade:

- I. Promover o desenvolvimento e a divulgação do turismo local, buscando a promoção dos atributos e atrativos turísticos, em especial, o turismo rural, náutico e de aventura;
- II. Promover a realização de festivais, campeonatos, feiras e eventos similares, para valorização dos sítios e eventos turísticos locais;
- III. Promover o mapeamento, cadastramento, valorização e a divulgação do patrimônio cultural de Banabuiú;
- IV. Realizar, em parceria com a SEMED, festivais, mostras e demais eventos para divulgação, identificação e promoção dos talentos culturais do Município;
- V. Fomentar, em parceria com a SEMED, eventos, torneios e atividades esportivas, nas escolas e fora delas, para a prática saudável de esportes de convivência cidadã e de competição;
- VI. Promover permanente e intenso programa de valorização, qualificação e capacitação da juventude local, fomentando sua formação e o desenvolvimento da cidadania, envolvendo-a, sempre que possível, em programas, atividades e ações de governo, voltados à qualidade de vida e à formação integral do munícipe de Banabuiú.

**III – DAS ATRIBUIÇÕES:**

Art. 24 – Os gestores municipais têm como atribuições gerais:



Estado do Ceará  
Prefeitura Municipal de Banabuiú

- I. Representar ou fazer representar os respectivos órgãos junto a Conselhos, Comissões e Órgãos Colegiados;
- II. Promover, no âmbito de sua competência, a realização das ações definidas como prioritárias pelo Governo Municipal, coordenando e disponibilizando recursos colocados à sua disposição;
- III. Decidir, no que lhe compete, os assuntos pertinentes aos respectivos órgãos, segundo as normas definidas pelo Chefe do Poder Executivo;
- IV. Referendar os convênios de cooperação técnica e administrativa com órgãos e instituições nacionais e internacionais de área afins, celebrados pelo município, nas respectivas áreas de atuação;

Art. 25 – É atribuição do Chefe do Poder Executivo administrar o Fundo Geral e demais Fundos específicos do Município – Saúde, Educação e Assistência Social.

Art. 26 – As estruturas organizacionais e as respectivas atribuições dos dirigentes de outros níveis hierárquicos não constantes desta Lei serão definidas, por Decreto, nos Regulamentos dos respectivos órgãos.

#### **IV – DAS DISPOSIÇÕES FINAIS:**

Art. 27 – Ficam criados e incluídos nas estruturas administrativas dos órgãos mencionados nesta Lei os cargos comissionados constantes do ANEXO I, parte integrante do presente diploma legal.

Art. 28 – Ficam extintos os cargos comissionados e funções gratificadas criadas pelas Leis anteriores.

Art. 29 – A organização e a composição dos órgãos municipais contemplados nesta Lei, assim como a competência das suas unidades administrativas serão definidas por Decreto do Chefe do Poder Executivo, no prazo de 90(noventa) dias, a contar da publicação deste instrumento legal.

#### **V – DAS DISPOSIÇÕES TRANSITÓRIAS**

Art. 31 – Fica o Chefe do Poder Executivo Municipal autorizado a abrir rubricas orçamentárias, transferir, por decreto, recursos oriundos de anulações, total ou parcial, das dotações, sem alterar o valor total do orçamento já aprovado e adotar providências no sentido de proceder ao ajuste no orçamento dos órgãos constantes do ANEXO I desta Lei à sua nova estrutura organizacional.

Art. 32 – A tabela de vencimentos mensais dos cargos comissionados da Prefeitura Municipal de Banabuiú passa a ser a constante do ANEXO II desta Lei.



Estado do Ceará  
Prefeitura Municipal de Banabuiú

**JUSTIFICATIVA**

Projeto de Lei: Que determina subsídio do prefeito, do Vice- Prefeito e dos Secretários Municipais, observando o que dispõe os artigos 37 XI, parágrafo 2º I, da Constituição Federal é exclusivo da Câmara Municipal.

Art. 33 – Ficam revogadas as disposições em contrário.

PAÇO MUNICIPAL DE BANABUIÚ, aos 05 dias do mês de Janeiro de 2.005.

  
ANTONIO SALES MAGALHÃES  
Prefeito Municipal



Estado do Ceará  
Prefeitura Municipal de Banabuiú

ANEXO I a que se refere o Art. 31 do Projeto de Lei.

**GABINETE DO PREFEITO**

**GABINETE DO PREFEITO**

Assessoria de Articulação e Comunicação  
Assessoria Técnica  
Núcleo dos Gestores Distritais

**PROCURADORIA GERAL**

**ÓRGÃOS DA ADMINISTRAÇÃO GERAL**

**SECRETARIA DE PLANEJAMENTO E GESTÃO PÚBLICA**

Secretaria da SEPLAN  
Núcleo de Arquivo e Protocolo  
Comissão Central de Licitação  
Coordenadoria da Controladoria Interna  
Coordenadoria de Planejamento e Orçamento  
Célula de Avaliação, Controle e Execução orçamentária  
Célula de Cadastro Técnico Multifinalitário  
Coordenadoria de Gestão de Recursos Humanos.  
Célula de administração de pessoal e folha de pagamento  
Coordenadoria de Gestão de Material e Patrimônio  
Célula de Material e Patrimônio  
Núcleo da Central de Compras  
Célula de controle e manutenção patrimonial  
Núcleo de Almoxarifado  
Núcleo de acompanhamento e controle de serviços  
Coordenadoria de Cadastro e Tributação  
Coordenadoria de Tesouraria  
Célula de Pagamentos  
Coordenadoria de Contabilidade  
Célula de Arquivo e Prestação de Contas

**ÓRGÃOS DA ADMINISTRAÇÃO ESPECÍFICA:**

**SECRETARIA DE EDUCAÇÃO**

Secretaria da SEMED  
Coordenadoria de Desenvolvimento Técnico Pedagógico  
Célula de Educação Infantil  
Célula do Ensino Fundamental



Estado do Ceará  
Prefeitura Municipal de Banabuiú

Célula de Educação de Jovens e Adultos  
Célula de Ensino Especial  
Coordenadoria de Gestão e Articulação Educacional  
Célula de Apoio à Gestão e Supervisão Escolar ✓  
Célula de Articulação Educacional ✓  
Célula de Registro da vida escolar ✓  
Célula de Dados e Informações Educacionais ✓  
Célula de Merenda Escolar  
Célula de Transporte Escolar

**ESCOLAS:**

Célula de Diretoria  
Núcleo de Coordenadoria Pedagógica  
Núcleo de Secretaria Escolar

**SECRETARIA DE SAÚDE**

Coordenadoria de Vigilância à Saúde  
Célula de Vigilância Sanitária e Ambiental  
Célula de Vigilância Epidemiológica  
Célula de Informação, Educação e Comunicação  
Coordenadoria de Assistência à Saúde  
Célula de Controle de Avaliação, Regulação e Auditoria  
Célula de Atenção Primária  
Célula de Saúde Bucal e Mental  
Célula de Assistência Farmacêutica  
Hospital Senador Carlos Jereissati  
Célula da Gestão Hospitalar  
Centro de Especialidades Odontológicas – CEO  
Centro de Saúde Reprodutiva

**SECRETARIA DE TRABALHO E AÇÃO SOCIAL**

Assessoria Técnica  
Coordenadoria de Empreendedorismo  
Coordenadoria de Programas Sociais  
Coordenadoria do Cadastro Único

**SECRETARIA DE AGRICULTURA, RECURSOS HÍDRICOS E MEIO AMBIENTE**

Célula de Suporte Administrativo e Financeiro  
Assessoria Técnica  
Coordenadoria de Agricultura e Pecuária  
Célula de Agricultura e Pecuária  
Coordenadoria de Recursos Hídricos e Meio Ambiente





Estado do Ceará  
Prefeitura Municipal de Banabuiú

Célula de Recursos Hídricos e Meio Ambiente

**SECRETARIA DE INFRA-ESTRUTURA**

Assessoria Técnica

Coordenadoria de Obras Públicas

Célula de Projetos e Orçamento

Célula de Edificação e Manutenção de Equipamentos Públicos

Célula de Conservação e Manutenção de Ruas e Estradas Vicinais

Coordenadoria de Urbanismo

Célula de Limpeza Urbana e Resíduos Sólidos

Célula de Planejamento e Controle Urbano

Célula de Manutenção de Serviços Urbanos

**SECRETARIA DE TURISMO, CULTURA, ESPORTE E JUVENTUDE**

Assessoria Técnica

Coordenadoria de Turismo

Coordenadoria de Cultura

Coordenadoria de Esporte e Juventude

Célula de Esporte Escolar



Estado do Ceará  
Prefeitura Municipal de Banabuiú

### GABINETE DO PREFEITO





Estado do Ceará  
Prefeitura Municipal de Banabuiú

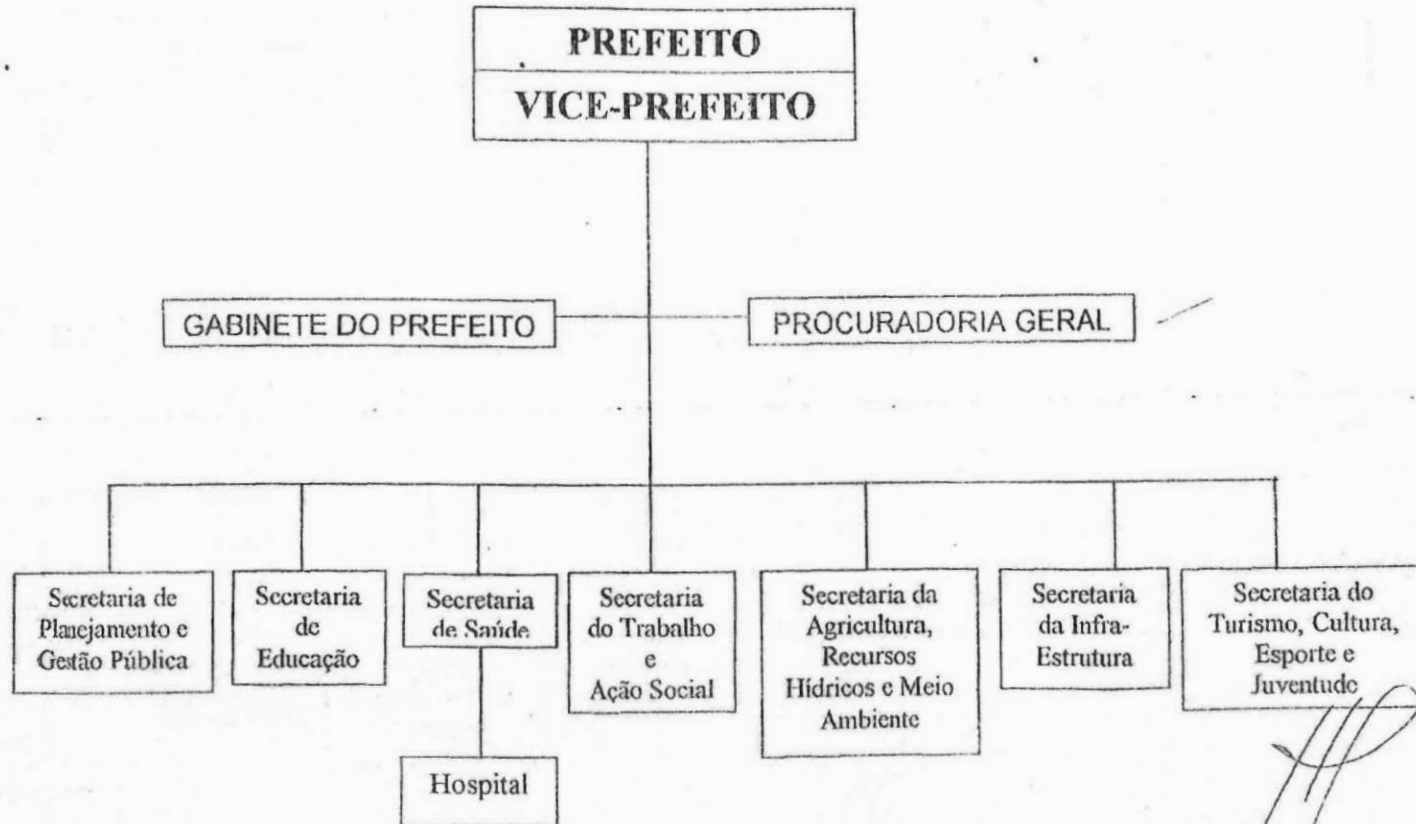



Estado do Ceará  
Prefeitura Municipal de Banabuiú

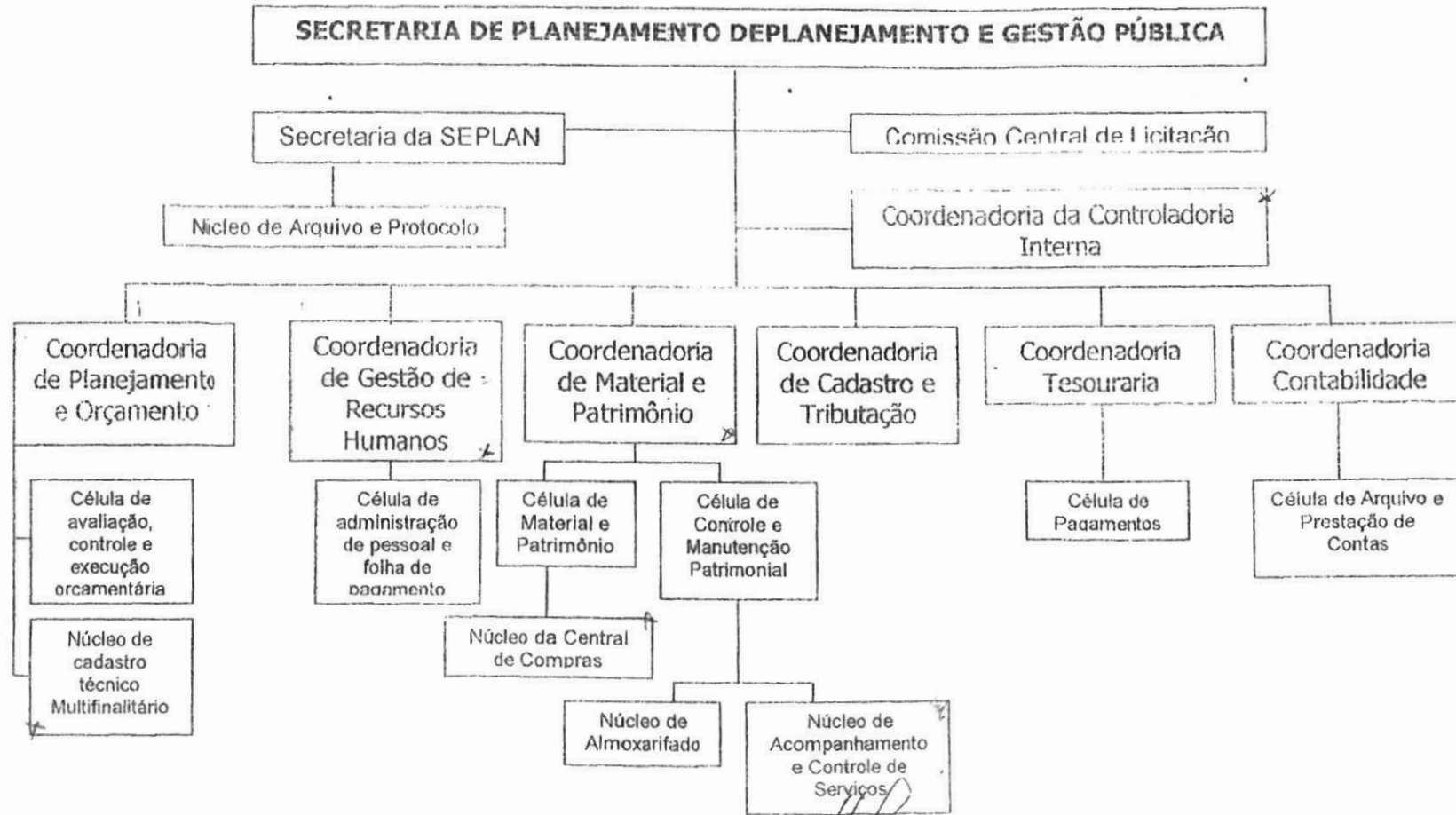



Estado do Ceará  
Prefeitura Municipal de Banabuiú

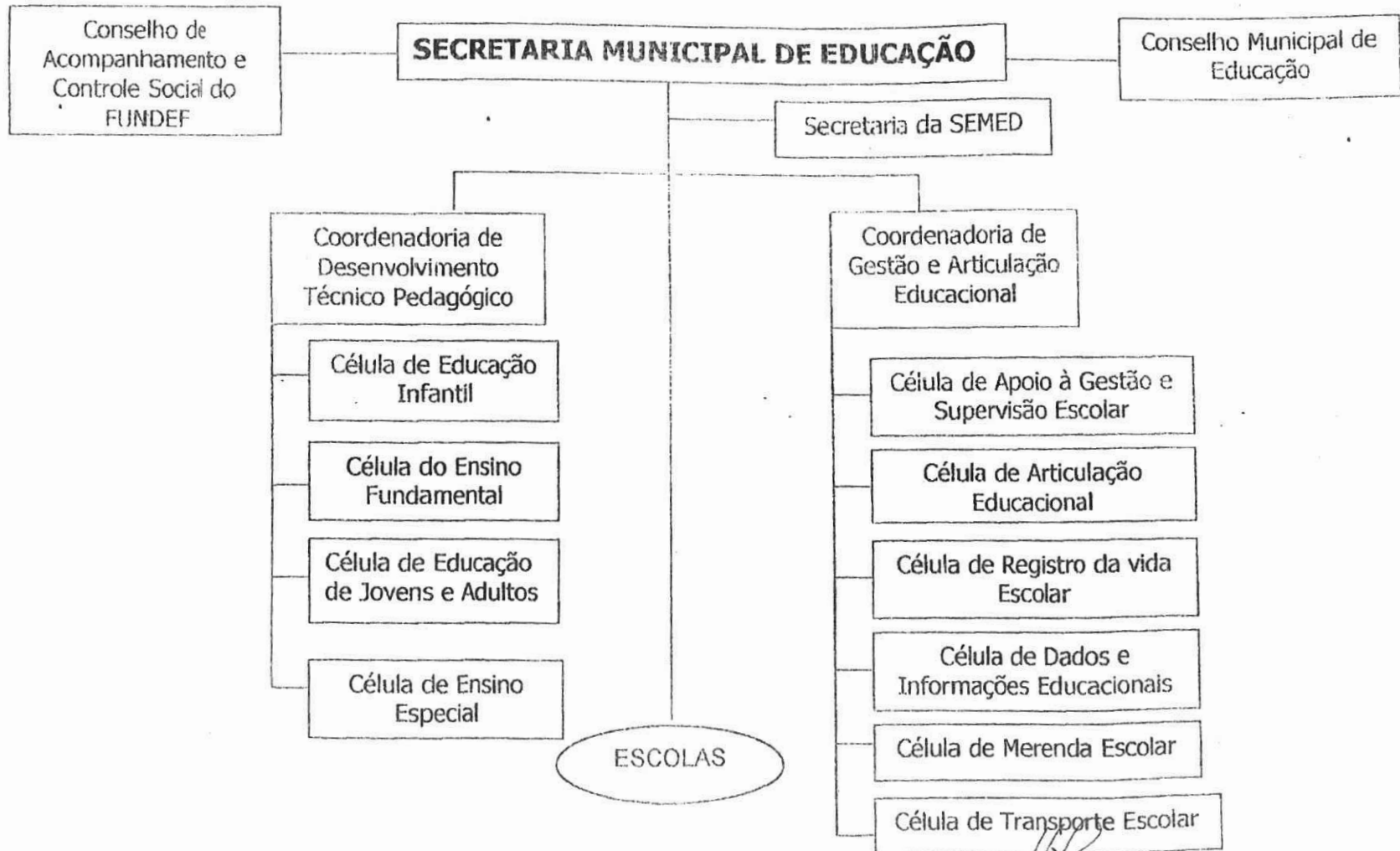



Estado do Ceará  
Prefeitura Municipal de Banabuiú

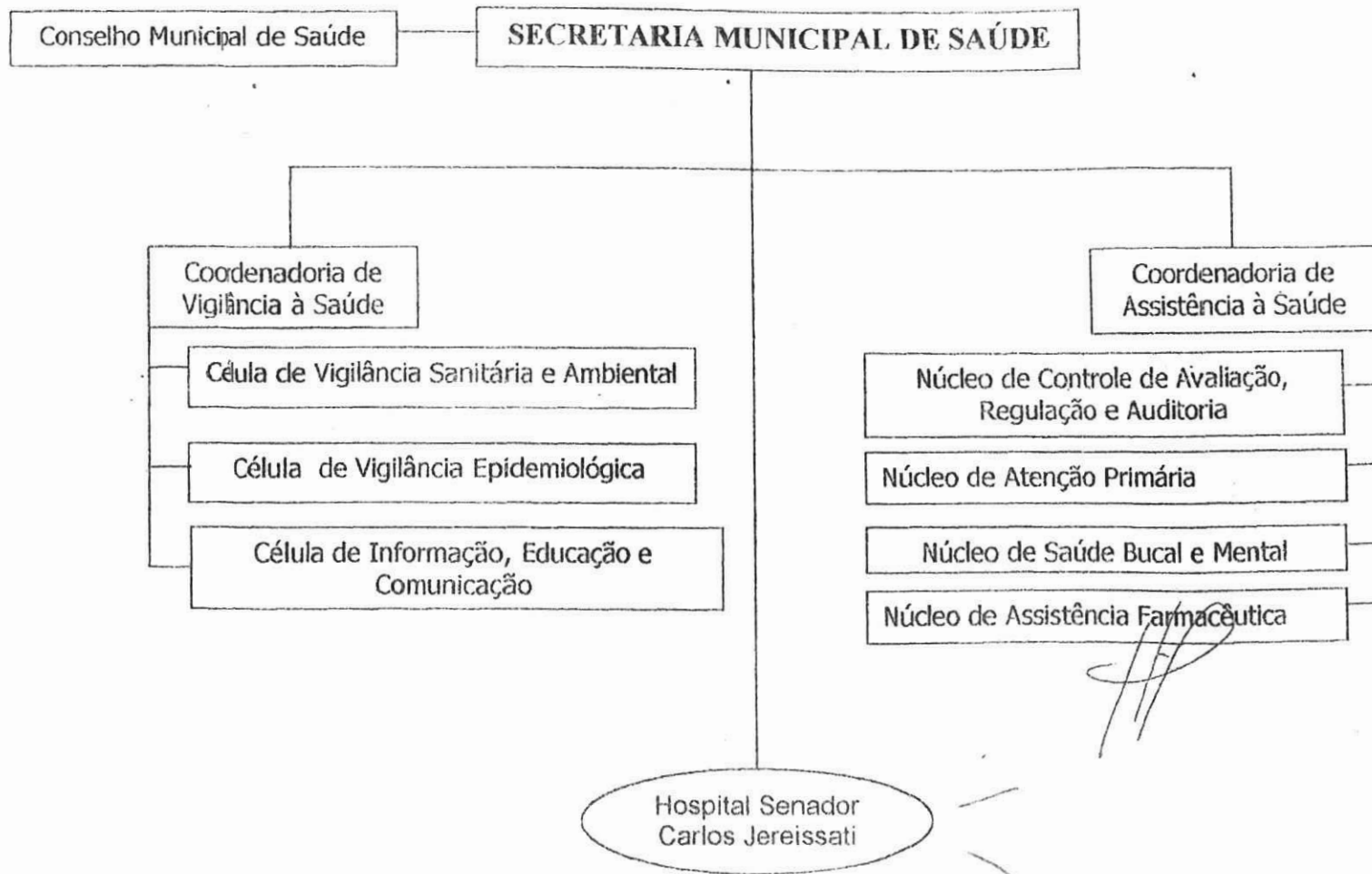



Estado do Ceará  
Prefeitura Municipal de Banabuiú

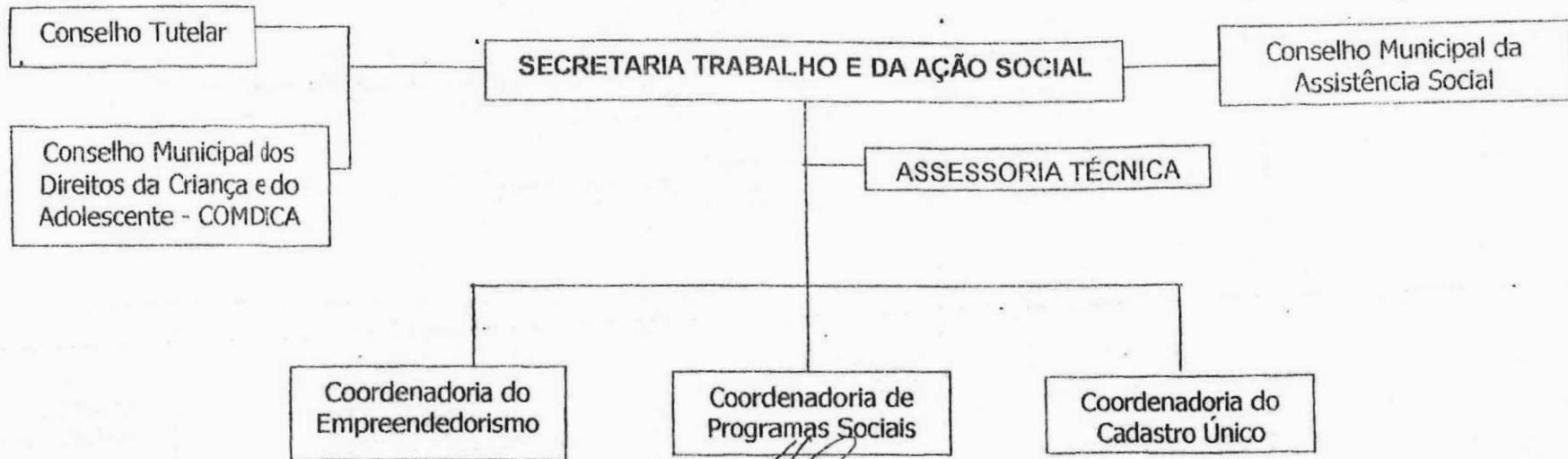



Estado do Ceará  
Prefeitura Municipal de Banabuiú

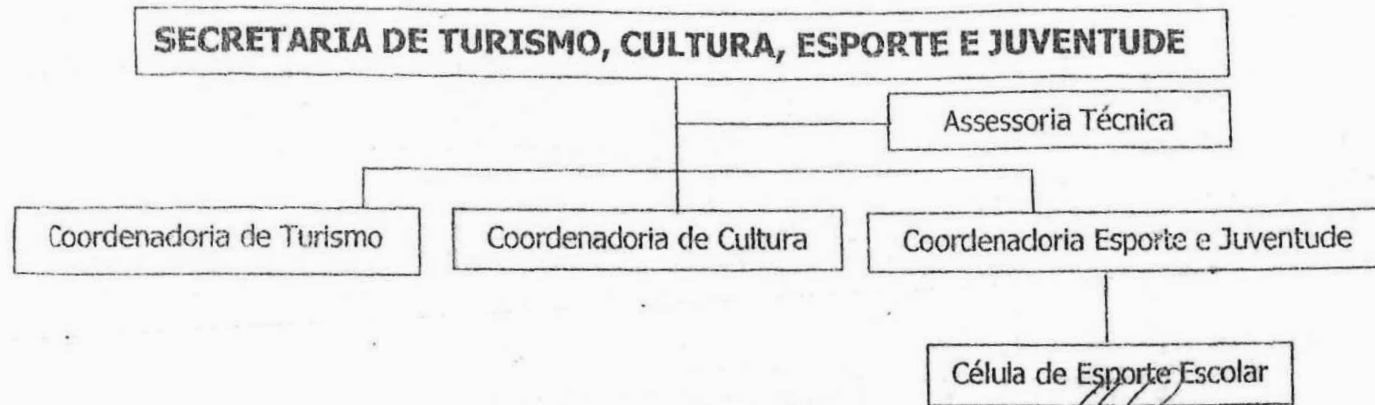





Estado do Ceará  
Prefeitura Municipal de Banabuiú

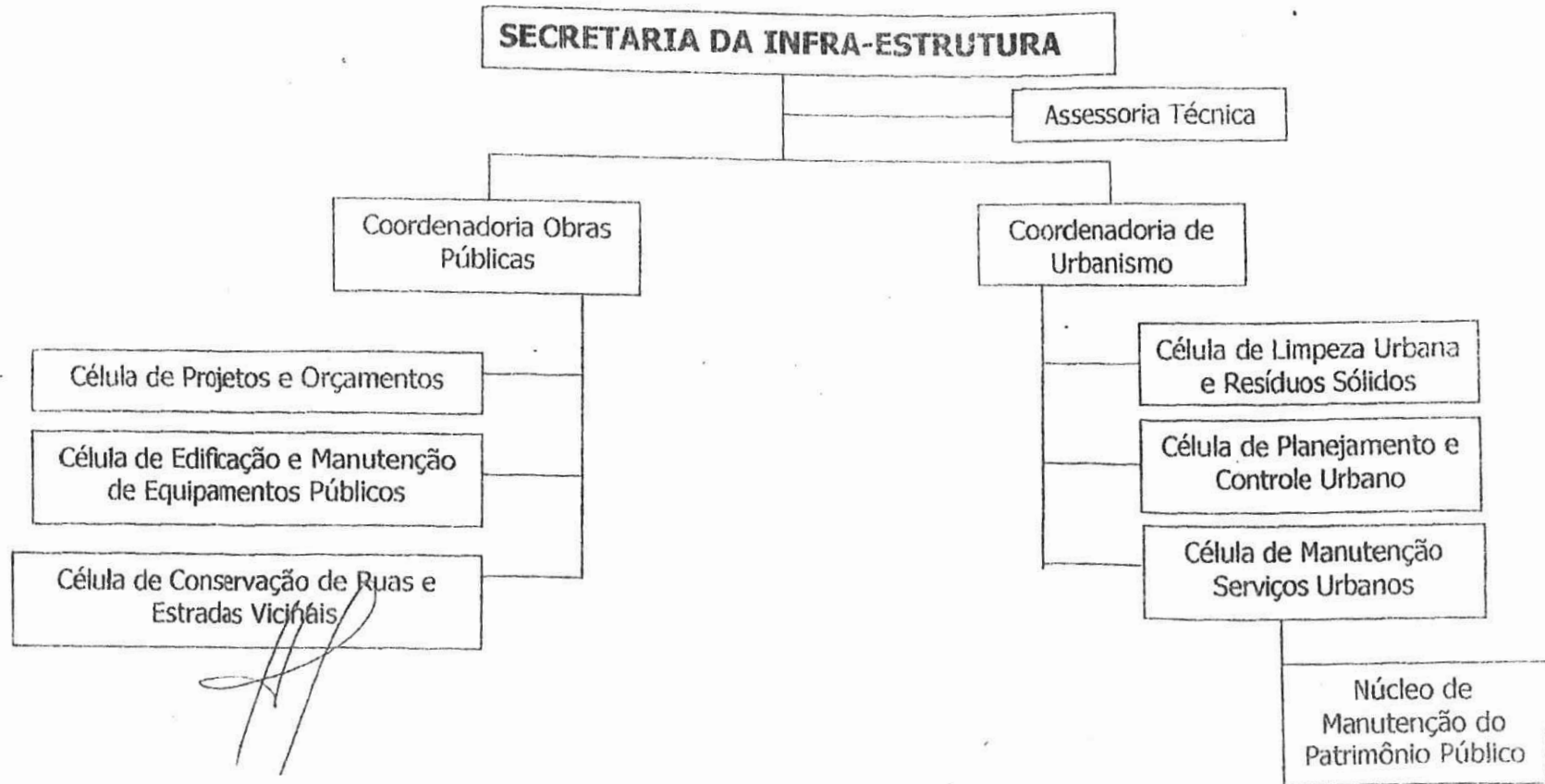



Estado do Ceará  
Prefeitura Municipal de Banabuiú

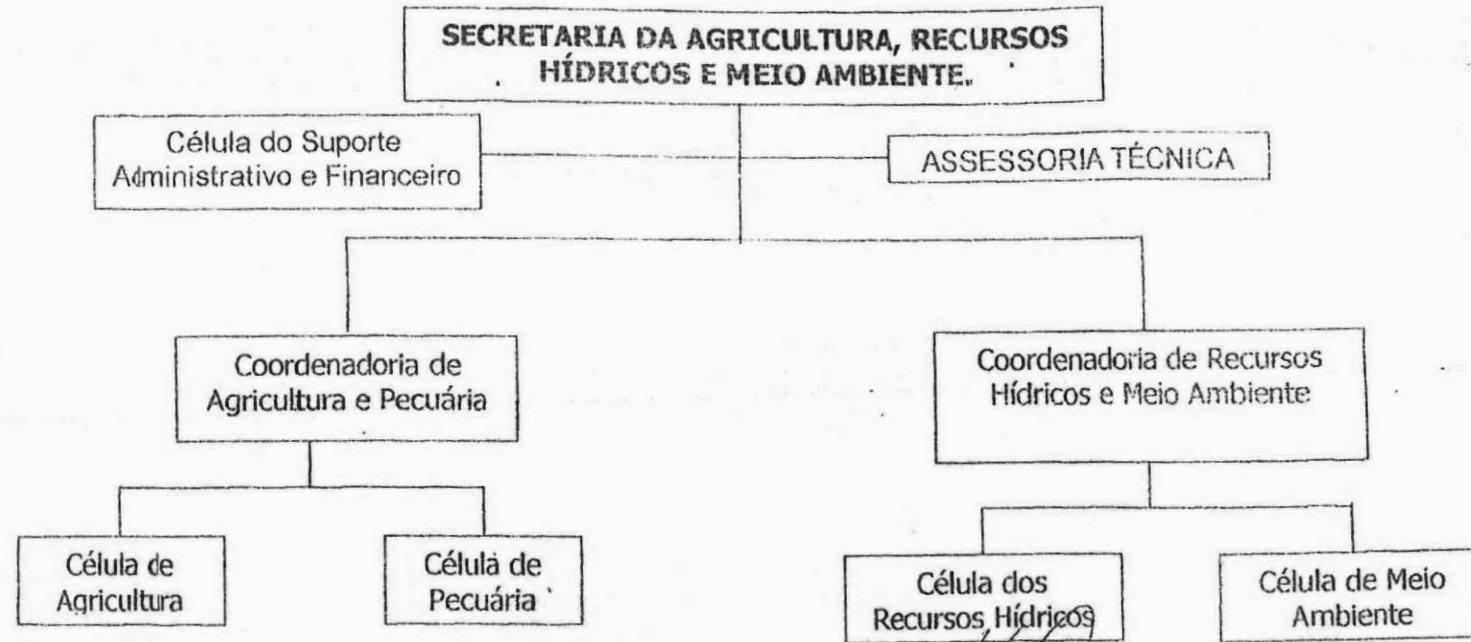

**LEI Nº 525/2013.**

**CRIA A SECRETARIA MUNICIPAL DE ESPORTES, JUVENTUDE E LAZER DE BANABUIÚ, SUA COMPETENCIA E ESTRUTURA INTERNA E DÁ OUTRAS PROVIDENCIAS.**

O Prefeito Municipal de Banabuiú, faz saber que a Câmara Municipal de Banabuiú, aprovou e eu sanciono a seguinte lei:

**Art. 1º** - A Secretaria Municipal de Esporte, Juventude e Lazer, compete implementar políticas públicas voltadas ao incremento das referidas áreas como forma de potencializar o município dentro desses aspectos e, conseqüentemente estar promovendo ainda a inclusão social e a melhoria da qualidade de vida, cabendo ainda:

**CAPÍTULO I – DA JUVENTUDE E LAZER**

I – Estimular à valorização das atividades ligadas a juventude e ao lazer integrado aos valores culturais e naturais do município com as mais diversas fases da vida humana (infância, juventude e terceira idade);

II – Propiciar a valorização do jovem enquanto sujeito social, respeitando suas limitações e estimulando suas potencialidades e sua consciência de mundo;

III – Desenvolver e coordenar sistemas de informações relativas às atividades ligadas a juventude e ao lazer;

IV – Propiciar à realização de atividades ligadas a juventude e ao lazer com vistas à integração regional;

V – Manter-se em conformidade com a Política Nacional de Juventude, obedecendo a seus parâmetros, metas e diretrizes;

VI – Buscar apoios técnicos, administrativos e financeiros junto aos órgãos federais, estaduais, municipais, não governamentais, mantenedores ou não da Política Nacional de Juventude e Lazer;

VII – Firmar parcerias com entidades municipais, com a iniciativa privada para planejamento, execução e avaliação das atividades propostas pela Secretaria de Esporte, Juventude e Lazer;



## **CAPÍTULO II – DO ESPORTE**

VIII – planejar, organizar, dirigir, coordenar e controlar as atividades de práticas esportivas, recreativas e de controle dos equipamentos esportivos, bem como proporcionar a inclusão da juventude no cenário esportivo;

IX – Garantir a consecução de planos, ações e programas, bem como a construção e manutenção de equipamentos de esportes, que visem o atendimento a todos os usuários, atentando para a acessibilidade dos espaços públicos de acordo com as leis que regulamentam e amparam as pessoas com necessidades especiais;

X – fomentar e estimular as manifestações esportivas dos diversos segmentos da sociedade;

XI – promover e realizar estudos e pesquisas sobre a produção e difusão das manifestações esportivas;

XII – desenvolver e coordenar sistemas de informações relativos as atividades esportivas;

XIII - Apoiar o Esporte Amador e educacional, através de competições nas mais diversas áreas esportivas;

XIV – exercer outras atividades destinadas à consecução de seus objetivos.

XV - Programar a construção, preservação e manutenção de áreas para a prática esportiva e o lazer comunitário;

XVI - envolver os diferentes segmentos da sociedade civil organizada, visando sua colaboração com o Executivo Municipal na administração e conservação dos espaços e dos equipamentos, bem como na promoção dos eventos esportivos e de lazer;

XVII – implantar e coordenar os centros esportivos visando a prática de diversas modalidades esportivas, contribuindo para o desenvolvimento do espírito comunitário e o sentimento de solidariedade através da integração da sociedade;

XVIII– incentivar a prática esportiva nas escolas municipais com a implantação de centros esportivos;

## **CAPÍTULO III – DA ESTRUTURA INTERNA**





Estado do Ceará  
**PREFEITURA MUNICIPAL DE BANABUIÚ**  
Av. Queiroz Pessoa, 435 - CEP: 63.960.000- Banabuiú - Ceará  
CNPJ: 23.444.672/0001-91 - CGF: 06.920.303-2

**Art. 2º** - A Secretaria de Esportes, Juventude e Lazer terão como titular um Secretário Municipal, auxiliado diretamente por Coordenadores e Gerentes de Células, lotados na unidade administrativa, conforme anexo I, desta Lei;

**Art. 3º** - O Poder Executivo, no prazo de 01 (um) ano, através de Lei Ordinária, criará o Conselho Municipal de Esportes, Juventude e Lazer e o Fundo Municipal do Esporte;

#### **CAPÍTULO IV – DO ORÇAMENTO**

**Art. 4º** - Fica o Poder Executivo Municipal autorizado a remanejar os créditos orçamentários para atender às despesas de constituição, instalação e manutenção da Secretaria Municipal de Esporte, Juventude e Lazer;

**Art. 5º** - As despesas decorrentes desta Lei, correrão por conta de dotações próprias do Orçamento vigente.

#### **CAPÍTULO V – DAS DISPOSIÇÕES FINAIS**

**Art. 6º** - A Secretaria Municipal de Turismo, Cultura, Esporte e Juventude, passará a denominar-se: "Secretaria de Cultura, Turismo, Indústria e Comércio e terá sua grade administrativa conforme anexo II, desta Lei, sendo as atribuições e competências determinadas por Decreto Municipal;

**Art. 7º** - Esta Lei entrará em vigor na data de sua publicação, produzindo efeitos a partir de 1º de março de 2013, revogando as disposições em contrário.

  
Veridiano Pereira de Sales  
Prefeito Municipal



Estado do Ceará  
**PREFEITURA MUNICIPAL DE BANABUIÚ**  
Av. Queiroz Pessoa, 435 - CEP: 63.960.000- Banabuiú - Ceará  
CNPJ: 23.444.672/0001-91 - CGF: 06.920.303-2

### Anexo I

#### Estrutura da Secretaria de Esporte, Juventude e Lazer

CARGOS	DENOMINAÇÃO DO CARGO
01	<b>Secretário Municipal</b>
01	Assessor Técnico
01	<b>Coordenador de Departamento de Esportes</b>
01	Gerente de Célula de Equipamentos Esportivo
01	Gerente de Célula de Competições Esportivas
01	<b>Coordenador do Departamento de Juventude e Lazer</b>
01	Gerente de Recreação e Lazer
01	Gerente de Atividades Comunitárias



Estado do Ceará  
**PREFEITURA MUNICIPAL DE BANABUIÚ**  
Av. Queiroz Pessoa, 435 - CEP: 63.960.000- Banabuiú - Ceará  
CNPJ: 23.444.672/0001-91 - CGF: 06.920.303-2

### Anexo II

#### Estrutura da Secretaria de Cultura, Turismo, Indústria e Comércio

CARGOS	DENOMINAÇÃO DO CARGO
01	<b>Secretário Municipal</b>
01	Assessor Técnico
01	<b>Coordenador de Departamento de Turismo</b>
01	Gerente de Célula de Eventos
01	<b>Coordenador do Departamento de Cultura</b>
01	Gerente de Biblioteca
01	Gerente de Atividades Culturais
01	<b>Coordenador do Departamento de Indústria e Comércio</b>
01	Gerente de Marketing e Empreendedorismo

## **EDITAL DE PUBLICAÇÃO Nº 03/2013**

O Prefeito Municipal de Banabuiú, **Veridiano Pereira de Sales**, no uso da competência que lhe confere o Art. 28, inciso X, da Constituição do Estado do Ceará, combinado com o Art. 87 § 1º da Lei Orgânica do Município de Banabuiú, TORNA PÚBLICA a LEI Nº 525/2013 – Cria a Secretaria Municipal de Esporte, Juventude e Lazer de Banabuiú-CE e dá outras providencias.

Paço da Prefeitura Municipal de Banabuiú, aos 08 de março de 2013.

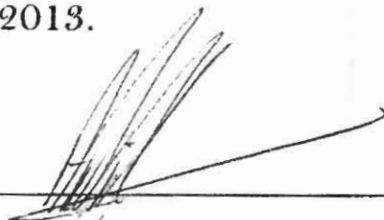

Veridiano Pereira de Sales

Prefeito Municipal



Lei Nº 526/2013

**CRIA A SECRETARIA MUNICIPAL DA PESCA E AQUICULTURA DE BANABUIÚ, SUA COMPETENCIA E ESTRUTURA INTERNA E DÁ OUTRAS PROVIDENCIAS.**

**O Prefeito Municipal de Banabuiú faz saber que a Câmara Municipal de Banabuiú, aprovou e eu sanciono a seguinte lei:**

**Art. 1º - A Secretaria da Pesca e Aqüicultura (SEPESCA) do município de Banabuiú, será responsável pelo planejamento, a organização, a execução e o controle de políticas para o desenvolvimento da pesca, cultivo e criação de crustáceos, peixes e outras espécies e, principalmente:**

I - contribuir para a sustentabilidade da cadeia produtiva da pesca e aqüicultura através da promoção de medidas que visem à preservação ambiental, à prática da pesca responsável, à legalização e a qualificação de pescadores e demais trabalhadores concernidos pela atividade pesqueira;

II - revalorizar, fortalecer e consolidar a cadeia produtiva da pesca no município;

III - atuar decisivamente no abastecimento do mercado pesqueiro, em âmbito municipal, regional e nacional, apoiando a reestruturação do comércio destes produtos;

IV - promover medidas que contribuam para reduzir a informalidade do setor, de forma a favorecer o acesso ao crédito, com a finalidade de obter melhores equipamentos, infra-estrutura e insumos, bem como a outros benefícios públicos para a atividade pesqueira;

V - fomentar a instalação de empreendimentos para beneficiamento e transformação do pescado;

VI - facilitar o acesso ao crédito aos pescadores e aos demais trabalhadores da cadeia produtiva da pesca;

VII - elaborar e manter atualizado um diagnóstico da atividade pesqueira, estimativas de produção pesqueira, identificação e caracterização das espécies de interesse econômico, dentre outros parâmetros, a fim de gerar subsídios para o adequado manejo da atividade;

VIII - estimular a pesca responsável e o combate à pesca predatória;



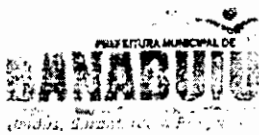

Estado do Ceará  
**PREFEITURA MUNICIPAL DE BANABUIÚ**  
Av. Queiroz Pessoa, 435 - CEP: 63.960.000- Banabuiú - Ceará  
CNPJ: 23.444.672/0001-91 - CGF: 06.920.303-2

IX - desenvolver linhas e campanhas permanentes de educação voltada especialmente para os trabalhadores concernidos pela cadeia produtiva da pesca de forma a capacitá-los para a gestão social de empreendimentos econômicos;

X - fomentar o cooperativismo e o desenvolvimento de outras formas de trabalho associado e solidário na atividade pesqueira;

XI - promover a incorporação de novas tecnologias à produção, ao armazenamento, ao beneficiamento e à distribuição do pescado, de forma que o valor agregado por essa incorporação resulte em benefício para o trabalhador;

XII - estimular a cooperação na produção e comercialização solidária do pescado, com a finalidade de ampliar as possibilidades de gerar trabalho e renda;

XIII - identificar novos mercados para a venda do pescado;

XIV - estimular o consumo local de pescado;

XV - estimular a atividade de aquicultura como um componente complementar na cadeia produtiva da pesca;

XVI - manter e estabelecer convênios com instituições de ensino e pesquisa e órgãos do Estado e da União para o aprimoramento tecnológico, a qualificação dos profissionais da atividade pesqueira;

XVII - inserir a cadeia produtiva de pesca no desenvolvimento das atividades turísticas;

XVIII - Incentivar e apoiar a criação da cooperativa de beneficiamento de pescado;

**Art. 2º** - A Secretaria da Pesca e Aquicultura terá como titular um Secretário Municipal, auxiliado diretamente por Coordenadores Gerentes de Célula lotado na unidade administrativa, conforme anexo I, desta Lei;

**Art. 3º** - Compete ao Secretário de Pesca e Aquicultura de Banabuiú, precipuamente:

I - apoiar e organizar feiras, exposições e outros eventos do interesse da aquicultura e da pesca no Município;

II - promover e executar a implantação e manutenção da aquicultura e políticas para o desenvolvimento da pesca;

III - apoiar e desenvolver medidas que visem a segurança, saúde e higiene do trabalhador da pesca e aquicultura;



Estado do Ceará  
**PREFEITURA MUNICIPAL DE BANABUIÚ**  
Av. Queiroz Pessoa, 435 - CEP: 63.960.000- Banabuiú - Ceará  
CNPJ: 23.444.672/0001-91 - CGF: 06.920.303-2

- IV - estabelecer controle e registro das atividades desenvolvidas pela Secretaria;
- V - desenvolver, elaborar e executar os projetos de desenvolvimento da aqüicultura;
- VI - desenvolver a articulação com instituições públicas ou privadas internas e externas, com a finalidade de subsidiar e fomentar o desenvolvimento da aqüicultura e da pesca;
- VII - coordenar a elaboração dos estudos e projetos referentes à pesca e a aqüicultura no Município;
- VIII - manter relações públicas e de contato com os demais poderes;
- IX - acompanhar e colaborar na elaboração do orçamento-programa e do orçamento plurianual de investimentos;
- X - exercer a coordenação e supervisão dos sistemas de departamento, na esfera de suas atribuições;
- XI - superintender a administração do pessoal lotado no órgão e a administração dos bens utilizados ou a disposição do órgão;
- XII - incumbir-se de outras tarefas ou atividades necessárias ao cumprimento de suas atribuições;

**Art. 4º** - O Poder Executivo, no prazo de 01 (um) ano, através de Lei Ordinária, criará o Conselho Municipal e o Fundo Municipal da Pesca e Aqüicultura, no intuito de priorizar a dignidade e a cidadania das comunidades locais envolvidas na atividade da pesca, com a qualificação profissional para o desenvolvimento das atividades econômicas que integram a cadeia produtiva e o fortalecimento de sua identidade cultural;

**Art. 5º** - Fica o Poder Executivo Municipal autorizado a remanejar os créditos orçamentários para atender às despesas de constituição, instalação e manutenção da Secretaria Municipal de Pesca e Aqüicultura;

**Art. 6º** - As despesas decorrentes desta Lei, correrão por conta de dotações próprias do Orçamento vigente.

**Art. 7º** - Esta Lei entrará em vigor na data de sua publicação, produzindo efeitos a partir de 1º de março de 2013, revogando as disposições em contrário.

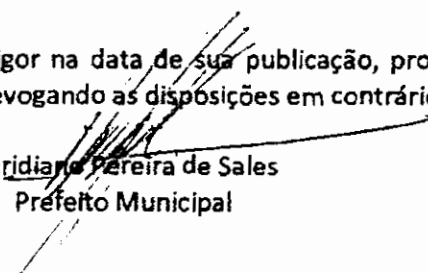
  
Veridiano Pereira de Sales  
Prefeito Municipal



Estado do Ceará  
**PREFEITURA MUNICIPAL DE BANABUIÚ**  
Av. Queiroz Pessoa, 435 - CEP: 63.960.000- Banabuiú - Ceará  
CNPJ: 23.444.672/0001-91 - CGF: 06.920.303-2

### Anexo I

#### Estrutura da Secretaria de Pesca e Aqüicultura

CARGOS	DENOMINAÇÃO DO CARGO
01	<b>Secretário Municipal</b>
01	Assessor Técnico de Desenvolvimento Institucional
01	<b>Coordenador de Desenvolvimento de Pesca</b>
01	Gerente de Célula de Apoio a Pesca Esportiva, Industrial e Ornamental
01	Gerente de Célula de Apoio a Pesca Artesanal
01	Gerente de Célula de Assistência Técnica e Extensão Pesqueira
01	<b>Coordenador de Desenvolvimento da Aqüicultura</b>
01	Gerente de Célula de Assistência Técnica e Extensão Aquícola
01	<b>Coordenador de Fomento e Infraestrutura</b>
01	Gerente de Célula de Apoio as Cadeias Produtivas
01	Gerente de Célula de Articulação Institucional e de Inovações Tecnológicas
01	<b>Coordenador de Ordenamento e de Gestão Financeira</b>
01	Gerente de Célula de Ordenamento, Controle e Registro
01	Gerente de Célula de Fiscalização



Estado do Ceará  
**PREFEITURA MUNICIPAL DE BANABUIÚ**  
Av. Queiroz Pessoa, 435 - CEP: 63.960.000- Banabuiú - Ceará  
CNPJ: 23.444.672/0001-91 - CGF: 06.920.303-2

## EDITAL DE PUBLICAÇÃO Nº 02/2013

O Prefeito Municipal de Banabuiú, **Veridiano Pereira de Sales**, no uso da competência que lhe confere o Art. 28, inciso X, da Constituição do Estado do Ceará, combinado com o Art. 87 § 1º da Lei Orgânica do Município de Banabuiú, TORNA PÚBLICA a LEI Nº 526/2013 – Cria a Secretaria Municipal da Pesca e Aqüicultura de Banabuiú-CE e dá outras providencias.

Paço da Prefeitura Municipal de Banabuiú, aos 08 de março de 2013.



---

Veridiano Pereira de Sales

Prefeito Municipal

LEI Nº 545/2013.

Altera as Leis nº 270/2001, nº 359/2006 e nº 527/2013 e dá outras providências.

O Prefeito Municipal de Banabuiú faz que a Câmara Municipal de Banabuiú, aprovou e eu sanciono a seguinte lei:

Art. 1º - Fica acrescentado o inciso XV ao parágrafo primeiro do art. 1º da Lei nº 270/2001, com a seguinte redação:

XV - "Kit Bebê, contendo fraudas de tecido, mijão, camiseta, sapatinho de tecido, par de meias, colônia, sabonete e banheira que serão doados a gestantes que freqüentam os projetos executados pelo CRAS I e II".

Art. 2º - O Organograma da Secretaria do Trabalho e Assistência Social, previsto no Anexo I da Lei nº 359, de 05 de janeiro de 2006, passará a vigorar com a seguinte redação:

**"ANEXO I – SECRETARIA DO TRABALHO E ASSISTENCIA SOCIAL**

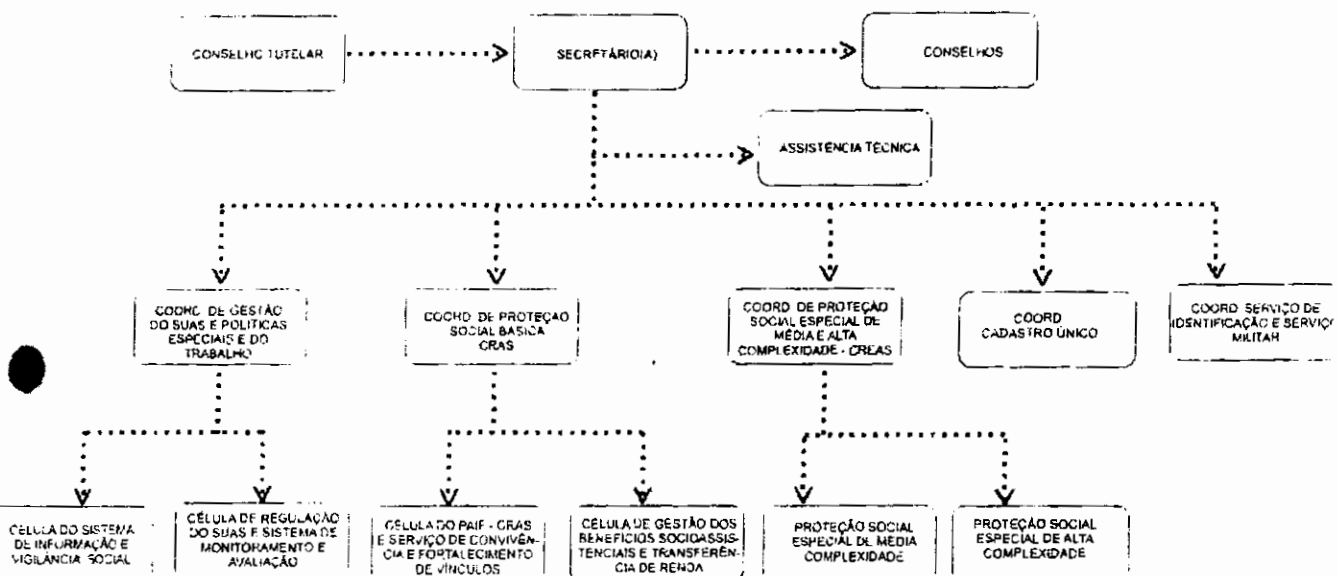

Art. 3º - Os cargos de Direção Hospitalar, correspondentes a Coordenadoria, conforme previsto ANEXO IV da lei nº 359/2006, passarão a compor a Coordenação de Nível II previsto na Lei nº 527/2013;

Art. 4º - Acrescenta o art. 1º - A na Lei nº 533/2013, com a seguinte redação:





Estado do Ceará  
**PREFEITURA MUNICIPAL DE BANABUIÚ**  
Av. Queiroz Pessoa, 435 - CEP: 63.960.000- Banabuiú - Ceará  
CNPJ: 23.444.672/0001-91 - CGF: 06.920.303-2

*Art. 1º- A : Os débitos não tributários junto ao município de Banabuiú não farão jus aos descontos nas multa e nos juros devidos;*

Art. 5º - O art. 6º da lei nº 533/2013 passará a vigorar com a seguinte redação:

*"Art. 6º - Os benefícios desta lei alcançam somente os débitos constituídos até 31/12/2014, não podendo se estender a parcelas futuras.*

Art. 6º - Esta Lei entrará em vigor na data de sua publicação, revogadas as disposições em contrário.

Paço da Prefeitura Municipal de Banabuiú/CE, aos 16 de outubro de 2013.

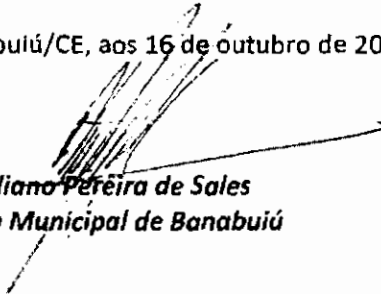
  
**Veridiano Pereira de Sales**  
**Prefeito Municipal de Banabuiú**

## LEGISLAÇÃO SOBRE CONCESSÃO DE DIÁRIAS E AJUDA DE CUSTO



*Lei N° 519/ 2012*

*Dispõe sobre a concessão de diárias dos servidores públicos municipal, da administração direta e indireta e fundações, em viagem a serviço do município.*

*O Prefeito Municipal de Banabuiú, faz saber que a Câmara Municipal de Banabuiú, aprovou e eu sanciono a seguinte lei:*

Art. 1º - Entende-se por viagem a serviço, o afastamento do servidor, da sua sede de trabalho para outra localidade, em obediência a determinação superior, para cumprimento de tarefa oficial.

§ 1º - Somente deverão ser autorizadas, as viagens de servidor, após constatação de sua imprescindível necessidade, restringindo-se aos casos em que o assunto a ser tratado não possa ser resolvido por intermédio de outro meio de comunicação disponível.

§ 2º - As viagens a serviço estão na dependência de prévia autorização observados os critérios fixados no artigo 5º desta lei.

Art. 2º - O servidor que se encontra em viagens de serviços fará jus às diárias que se destina a cobertura de despesas realizadas com hospedagens, alimentação e locomoção dentro do perímetro urbano em decorrência de seu afastamento da sede de trabalho para outra localidade, no caso de diárias fora do Estado e Brasília estão incluído as despesas com hospedagens.

§ 1º - O número de diárias serão pagas mediante concessão em ato que deverá conter o nome do serviço, e o respectivo cargo, emprego ou função, a natureza do serviço a ser executado, o período de afastamento, a cidade e a repartição ou empresa objeto do deslocamento, e os valores totais a serem pagos.

§ 2º - Os atos que tratam da concessão de diárias poderão ser expedidos individual ou coletivamente, mas se impõem que sejam publicado em órgão oficial do município ou o mesmo, fixado em local onde o público tenha acesso, no prédio do executivo ou legislativo.

Art. 3º - Se prorrogar o prazo de afastamento, o servidor se beneficiará dos valores referentes às diárias correspondentes ao período em excesso.

Art. 4º - A concessão de diárias somente será permitida, na medida dos recursos orçamentários do exercício em que se verificar o afastamento do servidor em objeto de serviço.

Art. 5º - Os valores das diárias a serem concedidas nos termos desta lei serão calculados da seguinte forma:



Estado do Ceará  
**PREFEITURA MUNICIPAL DE BANABUIÚ**  
Av. Queiroz Pessoa, 435 - CEP: 63.960.000- Banabuiú - Ceará  
CNPJ: 23.444.672/0001-91 - CGF: 06.920.303-2

Art. 5º - Os valores das diárias a serem concedidas nos termos desta lei serão calculadas da seguinte forma:

<u>CARGOS</u>	<u>MUNICIPIOS DISTANTES</u>	<u>LOCALIDADES FORA DO ESTADO</u>	<u>BRASILIA-DF</u>
PREFEITO VICE-PREFEITO	<b>RS 280,00</b>	<b>RS 850,00</b>	<b>RS 1050,00</b>
SECRETARIOS CHEFE DE GABINETE	<b>RS 140,00</b>	<b>RS 500,00</b>	<b>RS 700,00</b>
ASSESSOR COORDENADOR GERENTE	<b>RS 50,00</b>	<b>RS 250,00</b>	<b>RS 350,00</b>
FUNCIONARIOS	<b>RS 40,00</b>	<b>RS 200,00</b>	<b>RS 300,00</b>

Art. 6º - O pagamento das diárias deverá ser efetuado através de cheque nominal ao beneficiado, mediante respectivo recibo

Art. 7º - Caso ocorra pagamento de diárias a maior ou indevido, as mesmas deverão ser restituídas pelo servidor aos cofres públicos, no prazo de 05 dias contados a partir do dia seguinte o seu retorno.

Art. 8º - As despesas provenientes da aplicação desta lei correrão por conta das dotações próprias de cada órgão.

Art. 9º - Esta lei entrará em vigor na data de publicação, revogados as disposições em contrário, retroagindo seus efeitos a 01 de junho de 2012.

Paço da Prefeitura Municipal de Banabuiú, Estado do Ceará, em 06 de julho de 2012.

*Veridiana Pereira de Sales*  
**PREFEITO DO MUNICÍPIO**

LEI Nº758 DE 08 DE JUNHO DE 2022.

**EMENTA:** ESTÁ LEI ALTERA O ART. 5º E ACRESCENTA INCISOS, NO ÂMBITO DO MUNICÍPIO DE BANABUIÚ, MEDIDA QUE SE IMPÕE E DÁ OUTRAS PROVIDÊNCIAS.

O PREFEITO MUNICIPAL DE BANABUIÚ/CE, o Sr. FRANCISCO HERMES NOBRE, no uso de suas atribuições legais, com fundamento na Lei Orgânica do Município, além de outros dispositivos vigentes, faz saber que a Câmara Municipal de Banabuiú/CE aprovou e eu sanciono e promulgo a presente Lei:

Art. 1º - Altera o Art. 5º e seus anexos da lei 519/2012, dando nova formatação a lei das diárias concedida ao servidor em viagem a serviço do município, no âmbito do Município de Banabuiú, passando as tabelas serem como se segue e ainda devendo ser reajustado, por Decreto do Chefe do Poder Executivo Municipal, sempre que se comprovar que o mesmo tornou-se insuficiente para financiar as despesas a que se destina, e será concedida mediante requerimento do servidor, em formulário próprio, conforme modelo constante do Anexo II.

Anexo I

Valores para concessão de diárias (R\$)				
CARGO	MUNICÍPIOS DISTANTES (100 A 200KM)	MUNICÍPIOS DISTANTES (ACIMA DE 200 KM)	OUTROS ESTADOS DA FEDERAÇÃO	BRASÍLIA - DF
PREFEITO VICE-PREFEITO	R\$ 200,00	R\$ 400,00	R\$ 1.100,00	R\$ 1.600,00
SECRETÁRIOS E CHEFE DE GABINETE	R\$ 120,00	R\$ 240,00	R\$ 750,00	R\$ 1000,00
ASSESSOR, COORDENADOR, GERENTE	R\$ 60,00	R\$ 120,00	R\$ 400,00	R\$ 550,00
FUNCIONÁRIOS	R\$ 40,00	R\$ 80,00	R\$ 380,00	R\$ 500,00

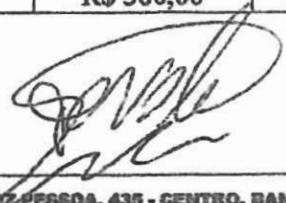

I - Nas viagens de curta duração, assim entendidas aquelas em que o afastamento do servidor for superior a 100 quilômetros e inferior a 200 quilômetros, será concedido 50% (cinquenta por cento) do item alimentação, exceto nas viagens a partir de 200 (duzentos) quilômetros quando o valor será pago integralmente.

Anexo II

SOLICITAÇÃO DE DIÁRIA

Nome do Servidor:
Lotação:
Período da Viagem:
Destino:
Objetivo da Viagem:

Data: ____/____/____ Assinatura do Servidor	De Acordo: _____ Assinatura do Secretário
--	---

CONCESSÃO DE DIÁRIAS

Tendo em vista requerido pelo servidor acima identificado, autorizo, de acordo com o disposto na legislação em vigor, a concessão de diárias, conforme abaixo especificado.

DIÁRIAS INTEGRAIS: ( ) SIM ( ) Não

VIAGEM EM VEÍCULO PRÓPRIO: ( ) SIM ( ) NÃO

QUANTIDADE DE DIÁRIAS	ITENS A SEREM COBERTOS PELA DIÁRIAS			
	ALIMENTAÇÃO	HOSPEDAGEM	COMBUSTÍVEL	PASSAGEM

Banabuiú-CE, \_\_\_\_ de \_\_\_\_ de \_\_\_\_

Assinatura do Prefeito  
Secretário



**Art.2** - Esta Lei entra em vigor na data de sua publicação, revogadas as disposições em contrário.

PAÇO DA PREFEITURA MUNICIPAL DE BANABUIÚ – ESTADO DO CEARÁ, aos oito dias do mês de junho do ano de dois mil e vinte e dois.

  
Francisco Hermes Nobre  
Prefeito Municipal de Banabuiú

Publicado no Diário Oficial dos Municípios do Estado do Ceará no dia 23/06/22. Edição 2482  
A verificação de autenticidade da matéria pode ser feita informando o código identificador no site:  
[www.diamunicipal.com.br/aprec/](http://www.diamunicipal.com.br/aprec/)  
Cód. Identificador: EBF479AA